天津市軍事管制委員會報紙雜誌登記證新字第貳號
經中國人民郵政登記認爲第二類新聞紙類天津郵政管理局登記執照第叁壹號

進步日報

第一二一六號
社址 天津羅斯福路二四一號
全國各地郵局均可訂閱
今天本報一大張
售人民幣六百元不加郵費
郵政信箱一〇〇四一四號電報掛號

電話號碼

總編室	2.4142 2.4143	經理室	2.4190
政教組	2.5127 2.4024	廣告課	2.0949
財經組	2.4508 2.4023	印刷部	2.4020
社會服務組	2.4536	電話訂報	2.5145

昨日印完時間六時二十七分

中央人民政府政務院頒佈

關於調整全國高等學校及中等學校學生人民助學金的通知

【新華社北京十日電】中央人民政府政務院關於調整全國高等學校及中等學校學生人民助學金的通知

三年以來，全國高等學校及中等學校的學生待遇，一般已實行一定款數的人民助學金制，少數已實行全部供給的公費制。由於若干歷史原因，並爲財政情況所限，同級同類學校學生待遇，常差別極大；人民助學金的標準在不少學校也還難於解決學生生活上的困難。現在爲着積極改進青年學生健康狀況，並逐步統一學生待遇的標準，決定將全國高等學校及中等學校學生的公費制一律改爲人民助學金制，並對原有人民助學金的標準作適當的調整。調整後的標準及實施辦法規定如下：

一、自一九五二年九月份起，全國高等學校、中等學校及工農初等學校學生的人民助學金，須一律依照新規定的標準（由中央人民政府教育部另行通知）執行。個別地區（如老解放區和少數民族地區），得比照此項標準酌情提高。

二、各級各類學校的人民助學金應以適當地解決學生的伙食和其他實際的物質困難爲目的。除普通中學外，伙食費須同等地和普遍地發給每一個學生；生活津貼應按照需要者的各人具體經濟情況，分爲若干等級發給。高級中學和初級中學的人民助學金也應按照需要者的各人具體經濟情況分爲若干等級發給。其具體辦法由中央人民政府教育部另行規定。

三、各級各類學校人民助學金的等級的評定，應依據現所頒佈的標準和具體情況，由全體學生自報公議，民主評定，最後由學校行政批准。在評定時，應儘量照顧革命烈屬、革命軍人、工農幹部、產業工人、少數民族及歸國華僑子女的實際困難。

四、在同一地區內（以各大行政區或各省市爲範圍）同級同類學校同樣學生的人民助學金的標準必須一致，生活待遇，也應劃一，不許有所特殊。

各地教育行政機關或學校，非經上級批准，不得自行改變人民助學金的標準。

五、各級各類學校人民助學金款項，應列入學校經常費內，定期統一編造預決算，實行專款專用，不得任意挪用。

總理 周恩來

一九五二年七月八日

中央人民政府教育部發佈

關於全國高級中學、技術學校、師範學校統一招生的指示

【新華社北京十日電】中央人民政府教育部在七月五日發佈關於全國高級中學、技術學校、師範學校統一招生的指示。全文如下：

由於今年全國初級中學畢業生較少，而高級中學、技術學校、師範學校招生又需要保持一定數字，爲保證各類中等學校招生計劃的實現，必須由各大行政區統一計劃佈置，以省（市）爲單位進行統一招生工作。這是實現國家整個培養幹部計劃的重要關鍵之一。因此，各地必須把今年招生工作當作重大的政治任務來完成。茲規定全國高級中學、技術學校、師範學校統一招生的辦法如下：

（一）各省（市）建立統一招生委員會，由省（市）人民政府文教、人事、工業、農林、衛生各廳（局）負責人，並商請中共黨委組織部和宣傳部、新民主主義青年團省（市）委員會、學生聯合會等有關方面負責人共同組成之，同時吸收在該省（市）地區內辦有中等技術學校的中央或大行政區的業務部門參加。委員會由文教廳（局）長及人事廳（局）長分任正副主任委員，負責統一計劃領導各該省（市）地區高級中學、技術學校、師範學校的全部招生工作。

（二）各省（市）統一招生委員會應根據中央及大行政區分配的各類高級中等學校招生任務，及時規定各該省（市）地區範圍內各個高級中學、技術學校及其他專業學校（包括中央及大行政區各業務部門在當地辦理的各類專業學校）師範學校的具體招生人數。各校須一律在統一招生委員會領導下，適當地劃分招生地區，同時進行招生工作，不得擅自改變招生數目及招生日期。

（三）爲保證各類高級中等學校按照計劃招到足够的學生，統一招生委員會應有計劃地商同青年團組織並通過各初級中學教師，向所屬初中畢業生進行升學思想教育，運用報告、會議、報刊雜誌和廣播講演等方式，反復向學生說明國家各種建設事業的重要性，按照國家建設需要來升學是新中國青年愛國的具體表現。其中並應特別重視針對着一般學生不願投考師範學校的情緒，耐心地向學生進行說服教育，使他們明確認識：解決師資問題是發展人民教育事業，保證完成國家培養幹部計劃有決定意義的一環，並運用各地模範教師的生動實例，向學生進行宣傳，使他們感覺到做人民教師不僅是光榮的任務，而且前途也是光明的。

（四）各省（市）招生委員會在審查升學考試成績時，對烈屬、軍屬子女、產業工人、青年農民及其子女，少數民族及華僑子弟等，應放寬尺度儘先錄取。

（五）由於今年中南區初中畢業生較多，中央人民政府各部直屬中等專業學校及華北、東北大行政區各中等專業學校須在中南區招收部分初中畢業生，始能完成招生任務。爲此，須以大行政區爲單位組織一個統一的招生工作團，並派代表來中央教育部辦理手續，和中南教育部取得密切聯繫，了解中南區各省（市）招生日期，以便能及時到達中南區參加各省（市）統一招生委員會，同時進行招生工作。中南區各省市統一招生委員會應盡量動員年齡較大、身體健康、思想較進步的青年到外區升學，積極幫助各招生工作團完成任務，以保證全國培養幹部計劃的全部實現。至於中南區各省市初中畢業生到外區升學的路費，由各該招生地區或部門負責供給報銷。個別省市如確有困難者，得事前編造預算報請中央人民政府教育部酌情予以補助。

（六）各地在執行上述統一招生辦法的過程中，若遇有特殊困難須變更原招生計劃時，必須先報請中央人民政府教育部批准。

慶賀德國統一社會黨第二屆代表會議

毛澤東主席致電皮克主席

【新華社北京十日電】中國共產黨中央委員會主席毛澤東致電德國統一社會黨主席皮克，慶賀德國統一社會黨第二屆代表會議。電文如下：

德國統一社會黨中央委員會

親愛的W·皮克同志並

德國統一社會黨二屆代表會議全體代表同志：

我代表中國共產黨及中國人民和我本人向德國統一社會黨二屆代表會議致熱烈的慶賀！敬祝會議圓滿成功，並祝德國人民在爭取德國統一民主與保衛世界和平的事業中獲得新的勝利！

中國共產黨中央委員會主席 毛澤東

一九五二年七月八日

出席全國工商聯籌備會議後

少數民族代表來津參觀

【本報訊】出席全國工商聯籌備代表會議的西藏代表柱香巴·賈朶那嘉、三多倉·羅桑格登、頓康·格桑旺京及新疆代表庫特魯克、阿不力孜等少數民族代表參觀團一行十九人，在中央民族事務委員會王君勉科長陪同下於昨天上午十一時許由京來津。赴站歡迎的有本市人民政府委員穆芝房、全國工商聯籌備委員會副主委李燭塵、津市工商聯副主委朱繼聖、畢鳴岐及常委譚志清、孫冰如、王光英以及回民阿訇王筱溪等九十餘人。

該參觀團預定在津勾留五天，將參觀百貨公司、灰堆造紙廠、棉紡一廠、中華火柴廠、天津橡膠廠，並將赴塘沽觀海及參觀永利化學廠後，定於十四日夜車離津去滬。今晚黃市長在天津俱樂部設宴招待。（交交）

【新華社北京十日電】出席中華全國工商業聯合會籌備代表會議的少數民族代表一行十餘人，在十日上午離京赴天津、上海、杭州等地參觀。前往車站歡送的有中華全國工商業聯合會籌備委員會主任委員陳叔通及中央民族事務委員會幹部多人。

這些少數民族代表來自西藏、新疆、甘肅、雲南、西康、貴州、廣東等地區，包括藏、維吾爾、回、苗、瑤等民族。他們在京期間，曾參觀了石景山鋼鐵廠、清河製呢廠、華北農業科學研究所、機耕學校，並遊覽了首都的名勝古蹟。

中華全國工商業聯合會籌備委員會

陳叔通主任委員向全國工商界講話

（七月十日在中央人民廣播電台播講）

全國工商界的先生們：

中華全國工商業聯合會籌備委員會，已經在六月三十號成立了。這是我們工商界全國性的組織，是全國工商界大團結的開始。在中華全國工商業聯合會沒有建立以前，籌備委員會將要代行它的職權，因此，中華全國工商業聯合會籌備委員會肩負着重大的責任，它將要領導我們全國工商業者遵守共同綱領，推行人民政府的政策法令，指導我們私營工商業在國家總的經濟計劃下發展生產，改善經營；同時也代表我們工商業者的合法利益，向人民政府和有關機關反映意見，提出建議，並且組織工商業者進行學習，改造思想和參加各種愛國運動。

中華全國工商業聯合會籌備委員會的成立，是十分鄭重的。我們經過七個月的籌備以後才在六月二十號開始召開了中華全國工商業聯合會籌備代表會議，到會的有全國各省、市以及內蒙、西藏和台灣的代表一共四百一十三人，其中國營企業和合作社的代表七十六人，特邀代表十八人，私營工商業代表三百十九人，包括了全國大、中、小城市和大、中、小工商企業，手工業者，攤商和資方代理人的代表以及少數民族和海外僑胞、港澳工商界的代表，也包括了中央和各地區與工商界有關的人士，使會議具有廣泛的代表性。

經過與會代表十一天熱烈的討論和反覆的協商，民主選出了籌備委員一百六十八人，正式成立了中華全國工商業聯合會籌備委員會。

這次全國工商業聯合會籌備代表會議的召開，除了正式成立中華全國工商業聯合會籌備委員會，使全國工商界開始有了自己全國性的組織以外，會議本身對全國工商界來講也有重大的教育意義。因爲這次會議是在「五反」運動勝利結束以後召開的，在「五反」運動當中，我們工商界所存留着的舊社會遺留下的污毒，被徹底地揭露出來，五毒行爲受到了一次嚴格的清洗。經過了這次運動，我們工商界在思想上得到了進一步的改造。可是，在我們工商業者裏面，有一部分人雖然經過了偉大的「五反」運動，但是對於人民政府的工商業政策，對於企業的生產與經營，還是有某些懷疑與顧慮。這一次經過十一天的會議，特別是聽到了政務院周恩來總理和政務院財政經濟委員會陳雲主任的報告以後，與會代表們的懷疑與顧慮已經打消了，對於生產經營的信心和積極性是大大地提高了。我們已經明確的認識到三年來在毛主席和中央人民政府的英明領導下，已經勝利地完成了我國人民經濟的恢復和改造的工作，國家建設已經獲得了偉大發展。對於私營工商業，凡是有利於國計民生的，人民政府一貫採取「鼓勵其經營積極性並扶助其發展的方針」。因此，三年來全國大、中、小城市的工商業戶都有顯著的增加，除了極少數不適合於人民要求的行業以外，都呈現着欣欣向榮的氣象。而在今後國家的大規模經濟建設當中，正當的工商業者會得到更大的更健全的發展。

經過大會和分組會議的反覆討論，使我們與會的代表更明確地認識到：中央人民政府所發動的「五反」運動，對於我們的國家建設，對於我們工商界的思想改造都具有極其偉大的意義。在過去三年來的國家建設當中，我們工商業者是有相當貢獻的。在恢復生產和城鄉交流、內外交流等方面，都起了一定的作用；在支援偉大的抗美援朝運動當中，又捐獻了飛機大砲，這方面是積極的。但是，在「五反」運動當中所揭發的五毒罪行則是對國家、對人民極端有害的，這就是消極腐朽的一面。經過「五反」運動這一懲前毖後、治病救人的偉大社會改革運動之後，經過了清除五毒之後，私營工商業才能够得到健康的發展，才能對國家對人民發揮其更大的積極作用。經過自我檢討和會議上的討論，與會的代表認識到：今後我們工商業者必須老老實實遵照共同綱領辦事，服從工人階級、國營經濟和國家計劃的領導，不再犯「五毒」，積極從事生產。這樣，不但對全國人民有利，對我們工商業者自己也是極其有利的。

在「三反」「五反」運動後，在社會經濟的改組過程當中，私營工商業是出現了一些困難，與會的代表們也帶着一些大問題，希望經過這一次會議能够得到解決。陳雲主任的報告，對於我們工商界所關心的一些大問題，都作了明確的原則指示。

陳雲主任指出：在「三反」「五反」運動結束以後，「需要在新的基礎上來調整公私關係」。如何保障私營工商業的合法利潤，規定加工定貨的規格，暢通城鄉內外交流，降低銀行利息，糾正稅收負擔當中的畸輕畸重的現象，按照發展生產、勞資兩利的原則，調整勞資關係，都已經根據實際情況，提出了明確的解決原則。大會閉幕以後，中央人民政府的有關機關又召開了城鄉交流座談會，稅務問題研究座談會和轉業問題座談會，由負責首長親臨聽取各方面代表的具體意見，並且負責的解答了目前存在着的各種問題；在會議進行的前後，代紡棉紗提高了工繳費，銀行減低了存放利率，各地加工定貨的範圍在擴大，工繳費在調整，因此，與會的代表們更進一步地認識了「五反」運動是爲國家建設掃除障礙，也是在國家經濟建設總的計劃之下，爲正當的私營工商業鋪平發展的道路。經過了十一天會議，出席的代表在政治認識上和經營的信心上，都有了顯著的提高。最後大家一致地作出了四項決議，爲今後努力的方向：

第一、在工人階級和國營經濟領導下，在國家總的經濟計劃下，發揮生產和經營的積極性。

第二、根據中國人民政治協商會議全國委員會關於學習的通知，有計劃、有組織地學習共同綱領和人民政府的政策法令，經常展開批評和自我批評，以求學習與業務相結合和言行的一致，堅決反對五毒和清除五毒。

第三、推動和協助各地工商業聯合會和同業公會的改組，並且使大、中、小工商業戶，團結互助，各得其所，在某些地區，並且要照顧少數民族和華僑工商界的利益。

第四、厲行增產節約，繼續加強抗美援朝工作，並且積極參加各種愛國運動。

現在中華全國工商業聯合會籌備代表會議已經圓滿閉會，中華全國工商業聯合會籌備委員會也已經正式成立，各地的代表委員即將回到各自的工作崗位。中華全國工商業聯合會籌備委員會要把大會的文件和決議，以及作成的傳達提綱分寄全國各市、縣、鎮工商業聯合會或者籌備會。我希望全國各市、縣、鎮工商業聯合會或者籌備會，積極協助回到各地的代表、委員，根據傳達提綱，立刻向全體工商業者傳達大會的精神和決定，展開討論，務必使工商業者都能徹底瞭解這次籌備代表會議的偉大成就，並且切實貫徹大會的精神和決定。

全國工商業界的先生們，這次籌備代表會議解除了我們工商業者「五反」以後思想上存在着的顧慮，解決了我們工商業者業務上存在着的各種問題。這次會議的成就是極其巨大的。秋後旺季即將來到，國家的大規模建設也就要開始。瞻望我們偉大祖國光輝燦爛的前途，我們應該滿懷信心，在毛主席和中央人民政府的領導下，在工人階級和國營經濟的領導下，爲我們偉大祖國的建設而奮鬥！

成渝鐵路全線正式開始營業

【新華社重慶十日電】成渝鐵路全線已自七月六日起正式開始營業，發售各種客運票和辦理各種貨物運輸。目前，成都車站和成渝鐵路沿線各大車站，都堆滿了整裝待運的貨物。

朝鮮停戰談判已到千鈞一髮地步 和平能否實現完全在於美方

【新華社開城十日電】本社特派記者報道：停戰談判今天滿了一年，朝鮮和平繫於一髮。

行政性會議已開了一個星期了，談判是成功還是失敗，現在就取決於它的結果。行政性會議的任務是在如何核對戰俘名單與交換戰俘的問題上達成符合雙方要求的協議。在南日將軍對停戰協定草案關於遣返雙方所拘留的全部戰俘的第五十一款的措辭表示同意之後，這就是談判桌上剩下的唯一的一個問題了。這個問題如能解決，只要再把行政性的細節與草案的第六十三款的措辭最後完成一下，停戰協定就可以簽字了。

只要美方代表遵守已取得一致協議的原則，不再堅持以不能接受的要求來破壞談判，最後的完全的協議就可達成。這種情形在一年的談判中已是第二次了。第一次是在四月，那時朝中代表聲明他們將在停戰協定簽字後遣返一萬二千名戰俘。這個數目比去年十二月十八日提出的戰俘名單上的數目還要多。當時美方代表對遣返我方被俘人員的問題，則表示「十一萬六千」的數字能更近似地表示出交換數量的大小」。

但是，華盛頓對於撒彌天大謊的興趣顯然大於取得最後的完全協議。它下令它在板門店的代表自食前言，重申要以扣留十萬戰俘爲停戰的代價，其中有中國人民志願軍被俘人員一萬五千人。美方撒謊說朝中被俘人員寧可自殺也不願回國，這個大謊使談判陷於僵局達兩個多月。

在過去兩個月當中，由於在巨濟島和大陸上的朝中被俘人員爲爭取回家而進行英勇鬥爭的結果，美方的這種彌天大謊完全破產了。在這種強迫朝中方面在會議桌旁接受條件的伎倆失敗以後，美方代表哈利遜於七月一日回到板門店來，表示願意談判解決剩下的最後一個問題——遣返戰俘問題。行政性會議的結果還沒有宣佈，不過顯而易見，談判的命運已到了千鈞一髮的地步。如果在這個緊要關頭美方還像在四月那樣採取片面行動，那就很可能把已瀕於達成協議的談判弄到破裂的邊緣。

過去一年的談判斷然證明：五角大樓喜愛的用「軍事壓力」強迫對方在會議桌旁接受條件的理論，已經完全破產了。這種教訓的代價是三十二萬五千多人被擊斃、擊傷或俘擄，其中有十二萬九千多美國人，七千多英國人，一千多加拿大人，這還只是這一年的談判中的數字。希克曼上校在今年四月間說可供交換的戰俘數字是十一萬六千人，只有上述數字的三分之一左右。

朝中代表所作的堅持不懈的努力，足以使朝鮮問題終於得到和平解決；如果華盛頓把我方的這種努力看做示弱，那它就大錯特錯了。朝中代表過去已經說過，他們嘗爲爭取日內瓦公約中所規定的全部戰俘回家的權利堅決鬥爭到底。

七月三日朝中代表在代表團大會上發言說：他們將遣返所有的美國、英國、加拿大和其他國籍的戰俘以及他們現在所拘留的、家在南朝鮮的全體朝鮮戰俘。現在就是要美國代表停止以戰俘的生命來討價還價，如果哈利遜的話不是些虛僞的話。他在七月一日曾經說過：「全世界的人民將認爲，凡是能使交換戰俘得以實現的協議，都是對雙方都有好處的一種人道的、合理的行爲。」

如果美國代表讓所有的朝鮮人民軍和中國人民志願軍的被俘人員和家在北朝鮮的朝鮮被俘人員回家過和平生活，那麼不會再就擱馬上就能停戰了。要是依照美方發言人納科斯所說的「行政性的行動」的辦法或是單方面處理戰俘而讓他們永遠過流放者或奴隸的生活，那麼這種拿戰俘的生命進行偸天換日的勾當的手法，必然會再度扼殺朝鮮停戰的希望。

華盛頓的興趣是否仍是在於宣傳它的彌天大謊而不是朝鮮停戰，這一點在行政性會議結束時就可揭曉了。但是，現在從過去一年來的談判當中也可以得出一個結論：美國硬要迫使我方接受他們的條款的做法，必將使華盛頓在會議桌上和在戰場上遭到更大的失敗。

停戰談判續開行政性會議

【新華社開城十日電】十日朝鮮停戰談判雙方代表團大會繼續進行行政性會議，討論戰俘遣返問題。

重慶拉薩間電報開放

【新華社重慶十日電】重慶電信局在「七一」中國共產黨成立三十一週年紀念日，已正式開放了重慶和拉薩間的電報業務，通報情況良好。西藏和內地間交通不便，電報開放後，大大增強了聯系。西藏近日來拍發電報的人很多，重慶每天都收到許多從拉薩發來的電報，並有很多電報是經重慶轉往西安等地的。現在，西南郵電管理局正準備擴展業務，計劃開放成都、康定等地和拉薩間的電報業務。由重慶電信局撥往西藏的一批電訊設備器材，現正運往拉薩。

今天本報內容提要

㈠政務院頒發關於調整高等學校及中等學校學生人民助學金的通知
㈡教育部發出關於全國中等學校技術學校師範學校統一招生的指示
㈢資料：朝鮮停戰談判的一年（以上一版）
㈣津二區識字運動委員會成立
㈤反對對識字運動起擾亂作用的書籍（以上二版）
㈥津私營達仁堂藥店勞資雙方簽訂合同展開業務競賽
㈦李普：市場繁榮在望（以上三版）
㈧德國統一社會黨第二屆代表會議開幕
㈨越南人民軍三個月內殲敵萬餘人（以上四版）

製訂細紗擦車小平車工作法

華北紡管局推廣吳乃達小組擦車流水工作法

在該局所屬六個棉紡廠推廣後使停車時間大爲縮短 估計全年可增產棉紗值一百億元

【本報訊】國營天津棉紡工廠吳乃達小組於去年十二月間創造了筒子擦車流水工作法以後，每一台筒子機所用的時間已由十九個工時減至五個工時，每天擦車所省的時間積累起來，一年之內可多打筒子紗二百五十二點八件，節省人工費二萬八千多斤糧食。

國營華北紡織管理局對吳乃達小組擦車工作法極爲重視，曾積極組織推廣，今年第一季度首先在細紗間推行，並經過研究，使吳乃達小組擦車工作法得到進一步的改進發展。截至六月份該局所屬各廠普遍的推廣了這一新的工作法，並獲得顯著成績。各廠細紗小平車、擦車、停台時間較前均縮短了百分之五十以上，其中一廠擦車每台由用四十八分鐘減到十八分鐘，三廠由四十五分鐘減到二十分鐘。該局所屬六個棉紡廠因推廣吳乃達擦車工作法使停車時間縮短後，估計全年可增產棉紗五十多萬磅，約合人民幣近百億元。

國營華北紡織管理局於今年二月開始組織推廣吳乃達擦車工作法，但各廠工作內容、勞動組織分工各有不同，因之操作方法各有優異，所以該局選造廠曾於三月間召集各廠有經驗的技工組織成細紗郭瓦廖夫工作法研究組，互相觀摩並交流經驗，然後採取了吳乃達擦車工作方式，彙集研究製定了統一工作內容和操作方法，使細紗擦車和小平車的工作法提高一步，它的基本特點是：

（一）糾正過去各搞一攤，在工作中你等我、我等你的現象。現在是以流水作業發揮集體合作，有組織有節奏的工作。根據工作內容、操作順序，進行分工，均衡勞動力，糾正過去勞動力不平均的現象。

（二）合理的增加準備工作。凡需要更換的機件，均事先準備，凡在停車以前可以作的工作均儘量提前在準備工作中進行。如過去小平車需要清洗的錠子和錠胆，都是停車後在平車時間內作，現在平車以前準備工作中預先洗好一台，平車時即換裝上去。又如擦車時原來撿車肚花、清車箱等均在停車後作，現在改在停車以前作完，另外並將應用的各項工具，事先放置於適當的工作位置，因而大大的縮短了停台時間，增高了機器效率。

（三）在延長機器使用壽命，提高生產要求下，合理的分配工作時間，增加與質量有關係的各項工作的時間。如小平車平羅拉工作，實際用兩個半小時即可以完成，但新工作法中規定標準爲兩個半小時，並增加了搖羅拉平二遍的工作，其目的是使工作者儘可能的加工細作，以提高質量。而在拆卸工作或其他次要工作部分則要求儘量節約時間，使能有充分的時間仔細調整與質量關係較重的關鍵部分。總的來說，細紗擦車、小平車流水工作法的精神是貫徹了提高質量、縮短停台時間以增加生產的目的。

這一工作法，國營華北紡管局領導部門在四月份即抓緊在各廠全面展開試行推廣。在推廣中各廠參加細紗工作研究小組的技術工人回廠均參加了指導工作，發揮了積極性，對試行推廣工作起了很大的作用。各廠工人同志對學習先進工作法也都懷有極大的信心與興趣。爲了早日學會新的工作法，首先由棉紡一廠向其他各廠發出挑戰，隨後便普遍引起了各廠的應戰和互相的挑戰，有力的推動了新工作法的推行。

從這一工作的成績證明了吳乃達小組工作法的優越性。但目前各廠在擦車工作的執行上，還有少數廠子作的不徹底，行政和車間領導需要抓緊糾正，以便更好的配合運轉，提高生產，充分發揮新工作法的優點。

朝鮮停戰談判的一年

爲了謀求和平解決朝鮮問題的朝鮮停戰談判，從去年七月十日開始舉行到現在，已經整整一年了。

一年來的事實表明：美國侵略者參加停戰談判是缺乏和平誠意的。它面臨着無法解決的根本矛盾：既不能戰，又不願和。

朝鮮停戰談判是在什麼情況下開始的呢？從中國人民志願軍在前年十月參戰到去年停戰談判開始之前，並肩作戰的朝中人民軍隊，在七個半月中取得了五次戰役的偉大勝利，把敵人從鴨綠江趕回到三八線。美國侵略軍在這七個半月中死傷達十萬人左右，約近於美國在第二次世界大戰頭一年中陸海空軍損失人數的一倍。因此，美國共和黨的「紐約先驅論壇報」把美軍的失敗叫做「美國陸軍史上最大的失敗」。發動侵朝戰爭的戰爭販子麥克阿瑟和美國參謀長聯席會議主席布萊德雷都不得不承認他們低估了朝中人民的力量。麥克阿瑟承認：「朝鮮戰爭是美國所進行的一次代價最大、流血最多的戰爭。」臭名遠揚的侵華分子魏德邁更絕望地說：「朝鮮戰爭是一個無底洞，看不到勝利的希望。」同時，世界人民（包括美國人民）反對侵略、要求和平的強大壓力，帝國主義陣營內部以及美國統治集團內部由於失敗而引起的慌亂、矛盾與日益激烈的爭吵，都使美國侵略者十分狼狽。在這樣的情況下，美國侵略者才被迫接受了蘇聯駐聯合國代表馬立克的建議，與我方舉行停戰談判。

但是，美國侵略者又極端害怕和平。美國的獨佔資本家利用了侵朝戰爭來增加他們的軍火生產的利潤。他們在一九五〇年度獲得空前鉅大的二百二十四億美元的血腥利潤（純利），超過第二次大戰期間每年平均利潤一倍多。他們深恐朝鮮和平的實現，將嚴重地打擊他們的擴軍備戰，發戰爭財的計劃。因此，在即將舉行停戰談判之前，「華爾街日報」引一位高級官員的話說：「假如和平突然實現，我們的軍火生產數字實在太大了，沒有法子可以停止下來。」當時的美國國防部副部長羅維特公開發表談話，擔心「朝鮮戰爭的結束，將鬆弛人民對擴軍計劃的支持。」美國國防動員署署長威爾生說：「國際緊張局勢的絲毫緩和，都是對美國經濟的威脅。」杜魯門更加露骨地說：「假如朝鮮問題的解決延緩了我們的動員計劃，那就是我們國家最不幸的事情。」人們在這裏可以很清楚地看出美國侵略者一年以來堅持拖延與破壞停戰談判的根本原因。

美國侵略者的另一個目的，是妄圖利用談判進行訛詐，以便在會議桌上取得他們在戰場上所得不到的東西。

和美國侵略者的態度完全相反，朝中兩國人民是具有充分的和平誠意的。朝中人民本着在公平合理的基礎上和平解決朝鮮問題的態度，一方面，在談判中作了最大的努力，力爭談判成功；另一方面，更有充分的警惕，無情地揭露了美方的一切無理要求，並堅決地回擊美方拖延和破壞談判的一切挑釁。

一年來朝鮮停戰談判的具體進程，就是和平路線與戰爭路線、正義主張與無恥陰謀激烈鬥爭的過程，也正是我方取得不斷勝利、敵人遭受不斷失敗的過程，是朝中兩國日益強大、敵人日益削弱的過程。

由於美方一開始就採取節外生枝的拖延辦法，僅僅議程問題，經過十七天的時間才取得協議。美方在討論這一問題中的主要陰謀，是拒絕撤退一切外國軍隊的問題列入議程，企圖使美軍長期盤踞在朝鮮的領土上。結果，美方並未能達到目的。美方最後不得不同意在議程中規定第五項：「向雙方有關各國政府建議事項」。雙方對第五項議程明確達成了諒解，將撤軍問題及其他問題，留待雙方各國高一級的政治會議來討論和解決。

關於確定軍事分界線與非軍事地區問題（第二項議程）的討論，前後經過四個月才獲得協議。美方原來企圖不費一槍一彈，在會議桌上強佔朝鮮北部一萬二千平方公里的土地。美方爲了拖延談判並達到強佔土地的目的，曾對開城中立區和會址採取各種瘋狂挑釁的行動，迫使談判停頓了六十三天，並在談判期間發動了瘋狂的「夏季攻勢」和「秋季攻勢」。但是，經過我方的努力，解除了美方的藉口，粉碎了美方各種挑釁的陰謀和瘋狂的進攻，第二項議程終於在一九五一年十一月二十三日獲得協議，確定以雙方實際戰鬥接觸線爲軍事分界線，雙方各由此線後退二公里以建立非軍事地區。美方企圖掠奪土地的企圖又失敗了。

關於停戰與監督問題（第三項議程）的討論，曾經拖延了五個月沒有進展。美方在這一問題的討論中的主要陰謀，是妄圖干涉朝鮮內政，要求限制朝鮮北部飛機場的修復和建築。經過五個月的激烈鬥爭，美方終於不得不在四月二十八日放棄了這一無理要求。美方並且曾無理反對我方提名蘇聯參加中立國監察委員會。我方在五月二日提出：在美方接受我方對俘虜問題的合理方案、並放棄干涉我方內政的條件下，可以同意中立國監察委員會由六國減爲四國。這樣，美方在這個問題上的藉口又被解除了。

在與討論第三、第四兩項議程的同時，也討論了第五項議程。美方竟又企圖推翻第五項議程，企圖否定在停戰協定簽字並生效後三個月內，雙方有關各國政府分派代表舉行高一級的政治會議，協商從朝鮮撤退一切外國軍隊及和平解決朝鮮問題等問題。前後經過將近半個月的時間，美方終於不得不在二月十七日接受我方的修正草案作爲原則解決的方案。

關於俘虜問題（第四項議程）的討論，從去年十二月開始到現在已經七個月了，但至今仍無結果。美方的陰謀是：企圖以扣留我方十萬戰俘的無理要求來拖延和破壞談判。美方藉口所謂「自願遣返」原則，對我方被俘人員大肆屠殺，進行所謂「甄別」，企圖強迫他們充當李承晚、蔣介石匪幫的炮灰。美方的無理主張，是完全違反日內瓦國際公約的。而巨濟島等地我方被俘人員所進行的可歌可泣的英勇反抗，更揭穿了美國侵略者的欺騙宣傳。因此，美方代表理屈詞窮，只能連續逃會，三番四次地片面停會三天，充分表明了美方陰謀的徹底破產。

在一年談判期間，美國侵略者爲了拖延和破壞談判的進行，用盡了種種可恥的無賴手段。美方從空中和地面對中立區、會址和我方代表團車輛進行瘋狂的襲擊，從挑釁威脅直到謀殺我方軍事警察和代表團人員的重要事件，共達二十次以上。在一年談判期間，由於美方的拖延破壞，會議被迫停頓的時間共達八十天之久。至於美方代表製造各種藉口，進行反覆的無恥狡辯、抵賴，或者由於理屈詞窮，一天只開幾分鐘會議就散會的情形，更佔一年談判中的絕大部分時間。發展到最後，美方代表竟在莊嚴的談判桌上打瞌睡、吹口哨，甚至自動逃離會場。美國侵略者還極盡了欺騙之能事，一貫進行歪曲、欺騙宣傳。例如，明明是美方代表在會內提出了要侵佔我方一萬二千平方公里土地的要求，他們在會外卻矢口否認他們提出這個要求；明明是美機轟炸了中立區和會址區我方代表團的住所附近，美方卻說炸彈是我方自己丟的；明明是美方屠殺我方被俘人員，美方卻說是我方被俘人員「自相殘殺」。但是，由於我方堅決揭露的結果，美方不但沒有達到任何目的，反而在全世界人民面前暴露了他的無恥面目。

美國侵略軍爲了配合美方代表在談判桌上的陰謀活動，一年來曾不斷發動瘋狂進攻，施行所謂「軍事壓力」。但是，朝中人民不僅在會議桌上使敵人陷於政治破產，而且在戰場上也使敵人遭受了更慘重的失敗。從一九五一年六月到十月，敵軍接連發動了所謂「夏季攻勢」和「秋季攻勢」的重點進攻，總計使用了三十萬人的龐大兵力，幾乎出動了侵朝美軍所有的戰車和砲彈，並有大量飛機配合作戰。在這些「重點進攻」遭受了粉碎性的打擊之後，敵軍一方面繼續進行不間斷的小股竄犯，一方面用空軍進行所謂「絞殺戰」和「重點突擊戰」。

但是，一年以來，朝中人民部隊不僅壯大了自己的地面部隊，建立了強大的砲兵部隊，而且也開始建立了一支勇敢而優秀的空軍。朝中人民部隊在地面和空中都取得了十分偉大的勝利。從一九五一年六月十六日到一九五二年六月十五日的十一個多月中，朝中人民部隊共殲滅敵軍三十二萬五千多名（其中美國侵略軍佔十二萬九千九百多名），並擊落擊傷敵軍飛機五千九百多架，擊毀擊傷敵軍戰車和裝甲車九百多輛。

窮途末路的敵人，在軍事上遭受嚴重失敗之後，竟悍然進行滅絕人性的細菌戰。但是朝中人民部隊和廣大的朝鮮人民，組成了一支反細菌戰的大軍，採取了各種緊急而有效的措施，使敵人的細菌戰同樣遭受了粉碎性的失敗。

朝中兩國人民在兩年反侵略戰爭、特別是一年來的停戰談判期間所得到的輝煌勝利，不僅嚴重地打擊了它侵略朝中兩國的兇焰，而且打亂了美帝國主義者侵略世界的戰爭時間表，鼓舞了一切殖民地半殖民地人民爭取自由獨立的鬥爭，堅定了並增加了世界人民對於爭取持久和平反對侵略戰爭的信心。

經過一年來朝鮮談判期間的激烈鬥爭，朝中兩國人民力量更加強大起來了，而美國侵略者則被更嚴重地削弱了。就連美國侵略者自己也不得不公開承認這個事實。美國獨佔資本家的喉舌「時代」週刊在三月十日公開承認：「現在明顯的是：美國不會贏得朝鮮戰爭了。……在八個月的停戰談判期中，美國軍隊越來越弱，而敵人卻越來越強了。」發動侵朝戰爭的戰爭販子麥克阿瑟在今年三月二十二日也承認：「自從開國以來，我國在全世界的聲望從來沒有像現在這樣低落過。」

一年來朝鮮停戰談判的具體過程證明：美國侵略者要在談判桌上得到它在戰場上所得不到的東西，是絕對辦不到的，而要在戰場上得到它在談判桌上所得不到的東西，也同樣是枉費心機的。現在，朝鮮停戰談判只剩下遣返戰俘這一個問題了，由於我方的不斷努力，並提出了解決戰俘問題的公正合理的辦法，使美方強迫扣留我方被俘人員和破壞談判的企圖遭到破產。在這種情況下，美方代表才於七月一日表示願意「誠意地覓求停戰，以終止朝鮮的流血」，並表示願意在戰俘遣返問題上尋求一個合理程度上適合雙方要求的解決方案。我方本着和平解決朝鮮問題的一貫願望，對美方這種表示歡迎，並建議雙方代表團大會進入行政性會議，以便於切實商討這一已使談判陷於僵局的遣俘問題。行政性會議自四日開始到現在已進行一週了，事實十分顯然，朝鮮能否早日實現停戰，完全要看美方在這次協商中所表現的誠意了。鑒於美方一年來一貫採取拖延和破壞談判的無恥伎倆，朝中人民必須繼續保持高度的警惕，並繼續進行堅持不懈的努力，以爭取在公平合理基礎上和平解決朝鮮問題。【新華社北京九日電】

二區識字運動委員會成立
本年內使三萬九千人識字
速成識字班教學中的缺點已逐漸糾正

【本報訊】本市二區識字運動委員會已於本月八日成立，由區長劉毅斌任主任委員，區委書記孔慶祥，工會辦事處主任劉奇、區婦聯主任李萍任副主任委員。委員會下設辦公室，具體負責指導全區識字運動。

根據本年度全市教育發展計劃，該區決定在年底以前，通過大規模推行祁建華速成識字法，使全區文盲半文盲當中的三萬九千人（包括原有工人業餘學校和羣衆業餘學校三年級以下全部學員在內）達到認識兩千個字以上的文化水平。目前，該區各工人業餘學校和羣衆業餘學校三年級以下學員約九千人已全部轉入速成識字班學習；並計劃在本月十五日以前在各街道繼續開辦四百個速成識字班，招收文盲半文盲兩萬人參加學習。

通過「邊教邊培養」等方式，該區已經在速成班學員當中培養了一批「小先生」，加上各業校教師和專門培養的速成識字教師，一共有三百三十八名師資可以投入將於十五日開學的四百個速成班，担任教學工作（同時準備動員小學教師一百人、業餘學校高年級教師等六十多人參加教學工作）。

四百個速成班將充分利用區內各小學的教室（小學放暑假），每間教室可以分早、午、晚開三個速成識字班），不足時，由各街道識字運動委員會負責籌劃、解決。

已經培養成功的「小先生」們，政治熱情和工作熱情都相當高，目前他們有些在担任第二教段的教學工作，表現得很踏實。

在一般速成識字班的教師當中，曾經存在以下缺點：㊀在教學工作當中重量不重質，如有的教師還沒普遍教會學員認識字母，就生硬地開始教拼音，使教學進行流於形式。這主要是由於教師本人的個人英雄主義和經任務思想在作祟；㊁對祁建華速成識字法的認識不夠正確，不肯認真虛心地去鑽研提高，而幻想「別開生面」「獨創一套」，在教學工作上風頭主義地添枝添葉，影響了速成班教學計劃的正常進行（如有些教師忽視祁建華同志的「單打一」「分散難點」等特點，而去主觀地強調「四聲」，結果反而增加了速成識字的難點）；㊂歪曲了課堂教歌的意義，課堂穿插文娛活動原爲鼓動學員學習情緒，但有些教師卻像爲教歌而教歌，甚至耗費半小時的時間叫學員抄歌；㊃教學粗枝大葉，備課敷衍馬虎，有些教師在突擊生字教段隨便亂講，如把「傾向」的「傾」字，講成幾「頃」地的頃，把「就」字講成「教」等。因爲課前不準備，上課時亂抓，就發生「不懂裝懂」亂講一通的現象，結果使學員受到很壞的影響。以上這些缺點經過區教學研究組及時指出並加以批判以後，正在逐漸克服。

毛主席給我們帶來多大的幸福啊！
——記錦衣衛橋羣衆托兒站的成立
二區速成識字教研組

本市二區錦衣衛橋速成識字班的家庭婦女學員們，自從托兒站成立，孩子們有了着落以後，學習情緒特別高漲。根據班部的統計，學員出勤率現在已經達到百分之百——就是說，沒有一個學員因爲小孩子絆腿而曠課了。

一開班那陣子可不然。那陣子，不斷有學員到班部訴說有小孩不能安心學習的苦惱。韓素卿本來想好好學習「識文斷字」，可就因爲有三個孩子牽扯着，顧這個顧不了那個的，弄得她直想退學。

班部這時就想到海潮寺成立羣衆托兒站的經驗。在那兒，許多婦女學員解決了上課帶小孩的麻煩問題。於是決定依靠羣衆，跟羣衆商量商量，也仿效海潮寺的辦法成立一個托兒站。

第二天，班教導員找到街道積極分子董玉珍和苑青，她們平素就熱心羣衆工作，現下也在識字班學習。她們聽了教導員的意見以後，同聲說：「只要咱們依靠羣衆，辦個托兒站不成問題！」她們跟教導員具體地研究了一下，就分頭去和區婦聯、派出所等單位聯系，通過讀報組、又向街道市民羣衆進行了宣傳動員。

羣衆是熱情的。婦女代表李生春首先把自己的兩間房子騰出來，給托兒站作托兒室。焦家大院的整個院子也讓了出來。怕孩子們着涼，羣衆業餘學校錢子興校長自動捐出鋪板，墊在當院。附近羣衆你捐涼席，我捐玩具的，誰都想趕快把托兒站成立起來。高桂貞等七位婦女代表和另外三十多位積極分子，自動報名願意輪流担任保姆。托兒站只用了四天的功夫就一切齊備，成立起來了。

有三十四個小寶貝被送進托兒站來了。他們按大小個兒被分成三組，每人身上都掛着寫了班號和媽媽的名字的小布條。當媽媽去上課的時候，他們就幸福地在保姆的照看下，唱歌、聽故事、作遊戲，小些的在涼席上爬着玩兒，更小些的睡在托兒室裏。臉髒了，保姆馬上就給洗乾淨，把屎把尿的，保姆們誰也不嫌髒。她們把托進來的孩子看成是自己的孩子，甚至比自己的孩子還要疼愛些。她們——保姆們——訂立了四條公約：第一、準時到站服務；第二、耐心看護孩子，不急不躁；第三、隨時注意孩子們的清潔衛生；第四、經常給孩子們講解衛生常識，教他們作各種文娛活動。

媽媽們下課來到托兒站，看到自己的孩子在大院擱底下愉快活潑地玩着唱着，心裏說不出的感激和高興，她們想：毛主席給我們帶來多大的幸福啊！

心裏不再掛念着孩子，媽媽們在學習方面的進步是飛快的。過去想退學的韓素卿原來只認識五百來字，只經過八天的安心學習，就認識了一千四百七十三個字，都記住了。紀鐵鍊的媽媽張文娟學了一千六百五十個字。附近家庭婦女看到有了托兒站，孩子不成問題了，都計劃着要爭取在下一期開學時趕緊報名。

六月二十九號那天，媽媽們和保姆們舉行了聯歡大會。媽媽們給保姆們戴花，大家彼此提保證，親熱得像一家人。

上海文藝整風基本結束
一千三百餘文藝工作者檢查了各種錯誤的文藝思想

【新華社上海十日電】上海文藝整風運動現已基本上結束。這次運動經過三個階段：第一階段學習文件，討論主要檢討報告；第二階段重點檢查；第三階段普遍聯系實際，檢查文藝思想。

在第三階段學習中，一千三百多文藝工作者普遍聯系實際，檢查了各種錯誤的文藝思想。在討論過程中，絕大多數文藝工作者認眞嚴肅地展開批評和自我批評，達到了改進文藝思想的目的。如部分國畫工作者檢查了山水畫中的「老莊」思想，認識到他們過去會以「置身於事外」的錯誤態度來對待偉大的革命鬥爭。上海人民藝術劇院許多工作人員批判了從事文藝工作各種不正確的動機。許多文藝工作者存在的思想與技術對立、平均主義思想，盲目崇拜西洋及輕視民族遺產等混亂思想，在學習中都得到了糾正。

七月三日，中共中央華東局第二書記兼上海市委員會書記陳毅同所有參加文藝整風的文藝工作者作了重要報告。陳毅代表中共中央華東局和上海市委對這次文藝整風學習的成功表示滿意。他指出：這次文藝整風學習的眞正成績，必須要在今後長時期中予以發揚，使它能對祖國的建設經常地有貢獻。他說：文藝整風已經解決了很多人的思想問題。很多人對自己好多年的歷史和思想進行了深刻的批判。這個批判是好的，是完全必要的。只有這樣，文藝工作者才能眞正放下包袱，下定爲人民服務的決心，使自己今後「有生之年，皆服務之日」。陳毅並詳細分析了政治和藝術的關係，文藝工作者如何體驗生活，技術問題，文藝工作者和批評工作者的關係等問題。他號召全市的文藝工作者，在整風學習後，劃清工人階級和資產階級、小資產階級的思想界限，加強團結，勇敢創作，爲加強文藝作品中的思想性和藝術性而努力。

上海成立工人運動史料委員會

【新華社上海十日電】上海市總工會在七月六日邀請中共上海市委、市財委、勞動局及各產業工會等機關負責人員七十餘人座談搜集與整理上海工人運動史料問題。會議決定成立上海工人運動史料委員會，推選劉長勝、洪澤、鄧承宗等四十七人爲委員。確定以市總工會爲辦公地點，即日着手起草史料提綱，並動員有關方面大力協助這一工作。

反對對識字運動起擾亂作用的書籍
吳踐

最近北京文達書局出版的「速成識字的拐棍——注音符號使用法」一書，我們閱讀之後，發現以下幾點錯誤：

一、不適當地加上「四聲」：祁建華速成識字法早已明確指出，在教拼音符號的同時，不必要教「四聲」，因爲這樣會增加教學的難點，使學員思想分散，增加負担，違背速成識字法的「單打一」的精神，直接影響速成的效果。這本書卻未理解到這一點，不適當地在許多單字旁，都配上「四聲」，例如：第七頁第六行第二字「伯」字的拼音作「ㄅㄛˊ」，類此的例子很多。

二、不負責的粗製濫造：這本書的聯合聲母與介母和聯合聲母韻母的拼音表中，還存在着很多錯誤：例如：第八頁四行十二字「夭」拼成「ㄊㄧㄢ」，同頁同行第十二字「錐」拼成「ㄙㄨㄟ」，第十頁末行第一字「州」拼「ㄙㄚ」。「夭」不是唸「ㄧㄠ」嗎？怎麼按拼音唸成了「天」呢？「州」不是「ㄓㄡ」嗎？怎麼拼出來是「撒」呢？這樣不負責的濫用符號，在識字教學過程會造成許多混亂現象，起極其不好的影響，本來不會產生的困難，要因此而產生。

三、盲目地亂配圖樣：編者希圖通過形象，達到易學易記易認的目的，所以在「聲符的讀法表」中，每一符號之旁，都繪製一圖。但是由於編者隨意配上了一些很不恰當的圖，倒使初學者，不容易認也不容易記憶，例如「ㄅ」旁，配上一個船夫站在船上，拿着篙撐船（表示「撥」船）。「ㄤ」旁配上一隻豬站在平地上（表示「骯」髒）。初學符號者，記不好時，就容易把「ㄅ」唸成「撐」，把「ㄤ」唸成「豬」。此外還有許多圖也不合適。

這種粗製濫造的東西，我認爲這是編者和出版者對廣大讀者是不負責的表現，是投機商人的惡劣作風。

目前的識字運動，是祖國建設中的重大運動之一，有着很強的政治性和嚴肅性，決不許可一些在運動中起擾亂作用書籍的存在。我要求文達書局認眞檢查這種錯誤。

短評
嚴肅對待配合識字運動的編寫和出版工作

吳踐同志對北京文達書局出版的、編者署名爲凌雲志的「注音符號使用法」一書的批評是正確的。推行速成識字法，開展識字運動，是我們國家建設工作中的一個重要部分，這個運動規模很大，以千萬計的勞動人民，將要參加這個運動。配合這個運動而編寫出版的教材、補充課本、通俗讀物，因此也必然有很廣泛的影響。我們必須以慎重和嚴肅的態度來對待編寫和出版的工作。

我們認爲，首先應當有計劃地來進行配合識字運動的編寫和出版工作。識字運動開展以後，羣衆對教材和通俗讀物需要很大，應這種需要而產生的出版物也必然很多。如果不是有計劃地進行編寫和出版，就會發生互相重複的現象，不但浪費人力，而且也會降低質量。目前有的地區禁止其他地區通俗讀物發售，說明了各地出版物中已經有了互相重複的情形。目前出版總署發出通知指出應當有計劃地進行編寫和出版工作，是很及時的，大家應當予以重視。

此外，更應當反對編寫出版這些教材和讀物時的粗製濫造傾向，特別是藉此投機發財的腐朽市儈思想。「注音符號使用法」就是一個例子。這本書已經開始銷售到工廠的工人、羣衆業餘學校的學員手中，也必然正在銷售到農村中去。因此，它的錯誤正在影響那些渴望識字、熱烈追求文化的勞動人民。這種有着很多嚴重錯誤的出版物，事實上正在擾亂和破壞識字運動，這是我們決不應當容許的。

我們要求從事編寫和出版工作的人，以嚴肅負責的態度來對待工作。我們也要求大家對帶有嚴重錯誤的配合識字運動的各種出版物，進行嚴格的批評。

中南區召開推行速成識字法會議
祁建華在會上講授速成識字法的基本精神和教學方法

【新華社漢口十日電】在中南各地實驗和推行速成識字法已獲得初步成績的基礎上，中南軍政委員會教育部和中南總工會籌備委員會於七月一日至六日召開專門會議，確定了如何進一步在全區工農羣衆中開展識字運動的計劃。

目前，在中南區的武漢、廣州、南寧、長沙、衡陽、南昌、開封、鄭州等城市和河南省的許多縣份，已有三萬四千多工人、農民和工農出身的機關幹部，參加了速成識字學習。他們中凡經過一百小時左右學習的，大部分已認識了一千五百到二千二百個字，能看通俗書報和寫作短文。各地速成識字班學員的學習成績，大大地鼓舞了許多原來不相信識字能夠速成的工農羣衆。如河南省洛陽縣七里河鄉的婦女速成識字班，原來只有四十多人參加學習，到開學後一個半月，當許多學員已能讀講「婦女三字經」和「河南大衆報」時，該鄉農民便紛紛要求政府增設識字班。現在，該鄉速成識字班已由一個班增加到三個班，但仍不能滿足農民們的要求；速成識字班上課時，常有很多還未入學的羣衆參加旁聽。

爲了進一步滿足中南區廣大工農羣衆的識字要求，由速成識字法的創造者祁建華在推行速成識字運動的會議上，向一千二百個到會的全區文教工作者講授了速成識字法的基本精神和教學方法。中南軍政委員會副主席鄧子恢、文教委員會主任趙毅敏、教育部部長潘梓年和中央人民政府教育部工農業餘教育司副司長江陵等曾出席會議，和全體與會者共同研究和擬訂了全區推行速成識字法的具體計劃。

西南民族學院舉辦
婦幼衛生訓練班第一期結業

【新華社成都九日電】西南民族學院舉辦的婦幼衛生訓練班第一期已經結業。參加訓練班學習的西南各地藏、彝、回、苗、羌等少數民族婦女五十多人，已分別回到本民族地區去開展婦幼衛生工作。

西南民族學院婦幼衛生訓練班，是西南區訓練少數民族婦女用科學方法護理產婦和接生的第一個訓練班。各民族學員除了學習一般的婦幼衛生知識外，還用看圖片、模型，幻燈等方法學習人體構造和孕婦從受孕到分娩的各期情形，她們又到醫院去做臨床實習。在實習期間，她們參加過人體解剖和對怪胎、難產等的處理。在醫師指導下，每個學員都親手接生了四個到十個嬰兒。由她們經手接生的二百五十三個嬰兒都很安全。經過了兩個月的理論與實踐相結合的學習，她們已熟悉了全套婦幼衛生知識，和學會了肌肉、血管等各種針藥注射技術。因此，當她們離開學校回到自己的家鄉去時，都表示有充分的信心開展本民族的婦幼衛生工作，爲本民族的婦女和兒童們服務。

小學教師業務手冊

一、自然知識（8）
M·A·米里尼可夫教授主編 劉光傑 王靜 合譯

學生在觀察的時候，不光是要去看，也要分析所觀察的事實，並做出結論來。爲了刺激兒童們進行思維的活動，教師可以提出這樣的問題：「這裏所發生的問題你們怎樣的解釋呢？」

「水沸騰了，就變成了蒸氣，蒸氣通過管子進入玻璃罐裏，蒸氣在罐裏冷却下來，又變成了水。」

在這種情況下，兒童們所做的解釋是完全正確的。但這不是永遠都如此的。如果發現有錯誤的解釋時，教師就得幫助兒童們意識到這個錯誤和改正了它。其方法就是讓兒童們注意到那些他們未注意到的現象的某一方面。

例如，假設兒童說：「水花向上飛了，並沿着管子流入玻璃罐內。」

在這種情況下，教師就應該把燃燒着的酒精燈的火，弄小一點，使兒童們看到沒有任何水花飛上去，而在玻璃罐中的水仍舊在增加着，這就說明問題不在「水花」。

教師就是這樣的教兒童們觀察和思考所要觀察的事實。

要想檢查試驗的結果，常常單憑觀察現象是不夠的。

譬如說，在這種試驗裏，教師就應該把水讓兒童們嚐一下，兒童們嚐到水後，確信這水眞是淡的，兒童們就看到經過檢查的那個推測的正確性。

爲了不使這個試驗變成以試驗爲試驗，不變成「把戲」，應該把這試驗與生活的現象聯系起來。這種聯系可以由各種途徑與方法構成的，例如：我們所看過的這一堂課中，教師可以根據這個試驗，講述給兒童們關於船上、藥舖裏的大的蒸餾器，講解一些蒸洗水的應用。

在其他的情況下，教師對兒童們還可以提出一些問題，這些問題促使兒童們去解釋類似的自然現象。

「在自然中，是否有着同樣的水的蒸餾現象哪？那裏有着許多鹹水哪？（在海洋中）這水發生着什麼變化？（蒸發着）這些蒸氣飛到那兒去呢？蒸氣變成了什麼呢？（雨）雨水吃着是什麼味道呢？（淡的）」

教師要繼續告訴兒童們，這種水的蒸餾，在自然中是大規模地進行的，並且沒有我們人的參加，關於水在自然中循環的問題，在下一堂課裏將會更詳細的來分析。

爲了鞏固從試驗中所得到的知識，可以用許多的方法：試驗的速寫，結論的簡略記載，閱讀等。當教師讓兒童們單獨去做試驗的情況下，這樣的工作被稱爲試驗室的作業。

試驗室的作業，其價值在於使兒童們自己能夠觀察、解釋某種現象，並注意地去觀察它。然而，這毫不減低了教師的演示的意義。我們不能說試驗室的作業，在任何的情況下都比演示更有價值。試驗的演示，常常在教育上比起試驗室的作業可以帶來更多的效果，這完全是依賴於某一課的目的和學習材料的性質來確定的。

爲了要使兒童們認識水在凍結時的膨脹，給兒童們看一下被冰膨脹而裂開的厚玻璃瓶子就足夠了。和這一些類似的問題，爲使兒童們認識空氣的成分，鑛石變成金屬和一系列的其他現象，利用演示的試驗方法，是更便利的。觀察這些現象不須要兒童們親身接觸它們，這些現象本身是相當複雜的，兒童們也很難單獨的認清它們，而在演示試驗時，在教師的領導下，兒童們可以更深入的去觀察這個現象，並更透徹的瞭解了這個現象。

但是，某些試驗必須應該讓兒童們自己來做的，有些現象很難甚而完全不可能從遠處可以來觀察的，因爲這些現象是不容易看到的，例如溶解就屬於這種現象之一的。在這種情況下的演示，不能得到什麼效果，首先是因爲兒童們在自己坐的位置上看不見鹽、糖、鹼、石膏、泥和其他的物質的小粒在水中所起的變化。溶解的試驗必須作爲試驗室的作業來進行，同樣的，當兒童們去認識所要研究的物體，不只是用視覺，還必須要用觸覺、嗅覺、和味覺時，試驗室的作業是優越於演示方法的。

在做試驗室的作業時，所研究的現象，就接近學生，使學生能夠親身從事試驗，和直接去觀察所研究的現象。但是，這些作業除了有教育意義之外，還有很大的教養意義：它們教養兒童們能夠單獨的去進行工作，審慎的對待儀器與材料，對工作有始有終的態度習慣等等，正因爲如此，試驗室的作業，在自然課的教學中，應該廣泛的使用。

史學週刊
第九十七期

徵稿簡約
一、本刊歡迎歷史科學的論著、史料介紹、書評、史學界動態報道等稿件。
二、來稿最好不超過五千字，尤歡迎短文。
三、本刊對於來稿有刪改權，如不願刪改者，請先聲明。
四、來稿必須註明眞實姓名地址，以便通信。
五、稿件如須退還者，請先聲明。
六、本刊通訊處爲北京東華門大街南夾道小水井胡同壹號（甲）轉史學週刊社編輯部。

晚明封建地主掠奪土地的幾種方式
李文治

明朝由萬曆（一五七三——一六二〇）歷天啓（一六二一——一六二七）至崇禎（一六二八——一六四四）數十年間，是朱明統治的黑暗時代，此種情形不僅露骨的表現於兇殘酷暴貪污腐化的政治方面，更具體的表現於封建統治階級對土地的掠奪方面。專就晚明封建地主掠奪土地的幾種方式——經常通過強奪、霸佔、逼買等等毒辣手段進行兼併事實的分析，也夠清楚了。在這種掠奪下，土地佔有關係在迅速的分化着，一方面是「富連阡陌」的封建大地主，一方面是「地鮮立錐」的貧僱農佃戶，這種尖銳的對立，使土地佔有者對農民的剝削更爲有利，地主可以逼迫着農民忍受着他更爲殘酷的剝削與奴役，就這樣造成了晚明廣大社會的黑暗面。

說到統治階級掠奪土地問題，其中一個關鍵問題須先認識淸楚的，是掠奪行爲和封建政權的關連性。尤其是莊田一項，更和政治勢力直接而密切的結合着，這從莊田的來源方面可以充分表現出來。

明代莊田有兩個來源，一個是對前代官田和官僚貴族土地的圈佔，一個是對閑田的搜括和民田的撥派。前一項莊田是在明朝初期開始的，但是這項圈佔對中後期土地集中的影響是很大的，莊田貴族，子孫承襲，一直到明朝滅亡才被消滅。後一項莊田是明朝中葉後才盛起來的，這種掠奪方式，從來發展成「後來居上」的趨勢，到明朝後期愈演愈烈了。

所謂閑田是從前的荒山荒原經農民開墾成熟而尙未升科納稅的土地。明朝中葉以後，前代官田已被搜括一空，統治者爲了滿足諸王貴族的慾壑，把掠奪土地的對象轉向農民，擴大了「閑田」的搜括。在這種掠奪下，有一大部民田落到貴族地主手裏，變成了他們的莊田。民田額因之一度銳減，轉而影響到朱明帝國的稅收。

諸王貴族分到定額莊田以後，更設法擴大莊田的面積。一個辦法是大畝丈田。定制二百四十方步爲一畝，分封在山東的諸王，搜丈莊田時卻以五百四十方步爲一畝。如原額莊田一萬頃，實際要擴大到二萬多頃。另一個辦法是越過封界強佔鄰近的民田，如萬曆年間分封在濟南的德王，（1）分封在陝西的瑞王，（2）都倚勢強奪民田爲莊田。從以上諸王擴大莊田的暴行，可以看出封建掠奪的殘酷性。農民祖先傳留下來的房產土地，和他們多年勞動的血汗成果，在諸王酷暴的掠奪下變成統治階級的家私了。

更爲殘酷的事實，是專暴君主對諸王貴族莊田的無限制的賞賜。他們只求子女寵臣的高興，並不問各省有無閑田可以撥派，賞賜莊田的旨令在不停的頒發。例如萬曆晚年明主朱翊鈞賞賜愛子福王朱常洵的二萬頃莊田，有四千四百頃派在湖廣省，巡撫董漢儒覆奏說湖廣省無閑田可撥，請每年由閩省輸銀一萬兩以代莊田租，（3）朱翊鈞不肯答應。天啓年間，惠王朱常潤分封在荊州，桂王朱常瀛分封在衡州，明主朱由校賞給他們三萬頃莊田，此項土地一直到崇禎年間還沒有籌足。湖廣巡撫洪如鍾上疏說湖廣省在屢次搜括之後，已無閑田可撥，請按畝折銀以代莊田租，定大州縣派田一百五十頃，中等州縣派田一百頃，小州縣派田五十頃，共派田二萬多頃，每畝編征正耗銀三兩六錢，解交惠桂二王府。（4）此項銀兩係普派於全省民田，於是撥派莊田一事變成了變相的田賦加派。在莊田的掠奪下，全省農民都向封建貴族輸送他們的血汗了。

隨着統治階級的淫奢與貪婪，莊田面積逐朝都在擴大中，嘉靖年間（一五二二——一五六五）載在冊籍的莊田已增到二十萬頃，這時全國民田額爲四百三十一萬頃，莊田約爲民田額的二十分之一。萬曆以後莊田額更有顯著的增加，對諸王的賞賜動輒數萬頃，如分封在衛輝的潞王有莊田四萬頃，（5）分封在洛陽的福王有莊田二萬頃，（6）天啓年間賞賜桂惠二王莊田三萬頃，賞賜遂平寧國二公主及太監魏忠賢莊田各一萬頃。這是載在冊籍的莊田大概有三十萬頃。加上諸王大畝丈量和倚勢侵奪的田當靠近五十萬頃的數字。天啓年間全國民田額爲七百四十多萬頃，而幾十個貴族官僚的莊田約爲民田額的十五分之一。這時全國人口爲五千一百六十多萬，每口平均應得田十四畝。（7）按此估計，五十萬頃莊田是三百五十萬人應有的土地。這說明幾十個貴族家庭在奴役着數百萬勞動人民，這眞是一個驚人的比例。單從這個數字觀察，也可以看出來貴族地主與農民間的矛盾發展到何種程度！

莊田和普通民田的性質不同，一是不入里甲，不爲州縣行政所管轄，由所有主直接支配；二是前面已經提到的與政治勢力的直接結合，地主對佃戶進行超經濟剝削。莊田主人爲了達到剝削農民的目的，豢養着大批流氓惡霸作他們的幫兇爪牙，替他們佔田收租，逼索財貨；甚至倚仗主人的勢力，肆行掠劫，奸淫婦女；佃戶稍與分辯，便遭受誣陷殺害，佃種莊田的幾百萬勞動人民，就這樣的忍受着血淚的生活。

前述莊田的圈佔與撥派，是通過統治者的命令公開的掠奪行爲。與莊田掠奪相併行的，是貴族官僚豪紳地主的私室兼併。此種兼併又有幾種方式，一是倚勢侵奪，二是投獻和投靠，三是乘人之急廉價逼買。

在封建社會，豪紳與惡霸是分不開的，豪紳地主倚勢侵奪土地的暴行，是封建政權下必然產生的結果，不足爲怪的。而這時特別值得注意的事實，是掠奪行爲的殘暴尖銳化。如浙江一個豪紳侵佔民田數千頃，（8）駙馬都尉侯拱宸家侵佔大量民田，（9）河南省豪紳爲爭奪民田至互相攻伐，（10）晚明豪紳地主侵奪民田的事實在每個省分都可以找到不少例證。

豪紳地主不僅侵奪民田，並且進一步侵佔公家的屯田。成國公朱允禎等侵佔畿輔屯田達九千六百多頃。（11）四川建南等五衛八所屯田大部被豪右侵佔，逼的士卒無法生活下去，因而逃伍的佔十分之六七。（12）又如宣府大同一帶，民田少而軍地多，地方豪紳專把屯田視爲侵奪的對象，成了「當軍者無地，種地者非軍」的情形。（13）明政府爲了彌補財政赤字，對此項土地屢次想加整頓，由於侵佔屯田的豪紳從中阻撓，總是收不到功效。正如崇禎年間宣大巡撫盧象昇上疏所說：「豪強侵霸以肥家，公私因是而交困。官府方一爲之淸理，飄多方以影射，捏造浮言，百計害成，終於論罷。」（14）盧氏又說：「豪右侵種，令納糧則指爲拋荒，官經又認爲已業。」豪紳地主的勢力過大，不但直接被侵奪的士卒不敢和他們爭執，就是帶兵的將備官也不敢得罪他們。（15）

屯田紛紛被豪紳地主侵佔，田額一年少於一年，明朝初期原額屯田八十九萬三千多頃，萬曆年間只剩下六十四萬四千多頃，損失了二十四萬多頃，佔原額的百分之二十七。

其次說到「投獻」與「投靠」兩種兼併方式。

所謂「投獻」，是豪紳地主掠奪民田一種更爲酷暴的方式。豪紳地主爲達到掠奪的目的，勾結鄉村中的流氓惡霸，由他們搜訪力量單薄容易欺壓的農戶，和民間無稅無契的田產，向豪紳地主「投獻」，豪紳地主就此收奪了這份民產，甚至連同人家的妻女一同霸佔，流氓惡霸也藉着機會分獲一份贓物。如萬曆年間浙江嘉定有一個薄有財產的寡婦，她的一個流氓姪子把她這份財產「投獻」給當地的惡霸地主，地主於是乘坐樓船帶着鼓吹手前來收莊。這家的房產土地正要被惡霸地主霸佔的時候，恰好遇到一個打抱不平的義士周星卿，糾合農民起來反抗，依靠着人民的力量把惡霸地主鎭壓住。周氏並替寡婦向縣政府起訴，嘉定一位新上任的縣官也以扶弱抑強自任，寡婦在二人協助下才得保存了土地房產。淸趙翼論此事說道：「此一事因周星卿與韓令得直，其他小民被豪佔而不得直者正不知凡幾矣。」（16）從這一具體事實，說明在封建政權下農民的生命財產是沒有絲毫保障的。

「投獻」的風氣一直到崇禎年間還在盛行，在四川省，當地的豪紳地主，各級政府的小官僚如生、監、吏、丞之類，都把「投獻」視爲掠奪土地的利器。（17）晚明農民大起義時代，四川省農民的反豪紳地主鬥爭爲什麼那麼殘酷劇烈，這是一個很好的注腳。

所謂「投靠」，是農民「自動」把土地獻給地主的，它的產生是導源於豪紳地主的特權與殘酷的封建剝削。我們研究一下農民「投靠」的背景，便可發現這一過程是充滿了血淚的史實的。第一，豪紳地主每倚恃特權用包攬、拖欠、詭寄、分灑種種方法把自己應繳納的賦稅轉移到農民身上。隨着紳權的囂張，轉移的程度一天比一天的厲害，農民的負担一天比一天繁重。在明朝後期，越是豪紳地主衆多的區域農民的負担越重，就是這個道理。（18）其次，豪紳地主爲加強對農民的剝削，豢養着大批「豪奴」作他們的助手，通過他們向農民敲詐勒索，農民終年辛勤所生產出來的成果，被他們掠奪去一大部份。在此種情形下，農民繳納不起繁重的賦稅，抵不過豪奴的追逼，無法逃出惡霸地主的圈套，只好忍痛的向他們「投靠」，把所有的土地寄托於豪紳之門，把本身戶籍依附於紳戶名下作了奴僕。

隨着政治的黑暗腐敗與統治階級的貪婪，農民被迫向豪紳地主的「投靠」行爲成了晚明一種突出的社會現象。明末顧炎武曾經說過：「今日江南士大夫多有此風，一登仕籍，此輩競來門下，謂之投靠，多者亦至千人。」（19）淸朝顧公燮也說過：「明季縉紳，豪奴捍僕倚勢橫行，里黨不能安居，而市井小民計惟投身門下……由是一鄉一邑之地，掛名奴僕者十有二三。」（20）可知當時的惡霸地主用這種方式收奪過大量土地。

從形式上看，「投獻」和「投靠」是不同的，前者是「被迫」的，後者是「自動」的。但實際上，同樣都是政治經濟雙重壓迫下所產生的慘痛結果，本質是一樣的。

最後說到乘人之急廉價逼買的兼併方式，這是一般地主的兼併方式，在明朝後期這種兼併方式在農村每個角落是普遍的發展的，並且和高利貸有機的聯繫着，高利貸的盛行對土地兼併過程起了酵母作用。第一，封建社會的高利貸一向把土地作抵押品，農民向地主借債是以土地作担保的，這種借貸方式先給高利貸地主開闢了一條掠奪土地的捷徑。其次，晚明由於農村過度的貧窮化，借貸利息很高，年利有到大一分的，因此農民一經陷入債務深淵，很難逃出這一陷阱。有的地主貪圖農民的幾畝土地，當農民遭遇困難時，假慈悲的借給他錢，一遇水旱災荒，農民交不出利息，債主便抓住這個機會來收奪土地了。農民在債主的威逼下，總是把土地以極低廉的價格出賣的。

豪紳地主通過以上幾種掠奪方式收奪了大量土地，土地佔有關係在迅速的集中着，比較大的地主動以數萬畝計，集中的尖銳化是歷史上所罕見的。如江南豪右有佔田七萬畝的，（21）陝西省韓城縣有佔田數萬畝僱工數百人的，（22）河南省豪右有佔田五六萬畝至十多萬畝的，（23）「富者田連阡陌」成了普遍的社會現象。另一方面是農民的赤貧化，他們貧到「地鮮立錐」，只好作豪紳地主的佃戶，或作出賣勞動力的工人，甚至賣身爲奴僕。因此龐大數量的奴僕就在這時出現了，如南直隸太倉州王錫爵家有奴僕一千多人，湖北麻城縣劉梅田李四大家族有奴僕三四千人，四川省成都巡撫衙門官員有奴僕數千人，河南睢州褚家、甯陵苗家、虞城范家、南陽曹家各有奴僕千人。（24）從奴僕盛行的事實也說明了土地兼併的劇烈，他們有的是封建地主大規模農莊上的耕作者，有的向地主領種一塊土地按年交納貢獻，這種生產關係構成了當時農民與地主間尖銳對立的一環。因此在晚明農民鬥爭中，「奴僕」發揮了偉大的力量，他們在全國各地掀起轟轟烈烈的翻身運動，向豪紳地主淸算。

經過封建地主長期的瘋狂掠奪，社會階級的對立在迅速而尖銳的分化着，這一事實在前面的敘述中可以看得淸淸楚楚。再一種現象，是農民逃亡與土地荒廢，例如山東省嶧縣壽光平度等州縣，（25）以及淮河流域鳳泗潁亳諸州縣，（26）拋荒土地「彌望廣野」，有的村莊斷絕了烟火。就是向以富庶著稱的江南，也在殘酷的封建剝削下，「水利失修，土地荒廢」，農村日趨衰弱了。（27）到明朝晚年，中國廣大農村到處瀰漫着貧困和饑餓，這說明封建地主的劇烈掠奪已經摧毀了支持封建政權的經濟基礎的事實。

如何解除這種面臨着嚴重的經濟危機，是當時統治者極感頭痛的問題。有些人建議從解決農村土地問題着手，工部主事李振聲便是其中的一員。李振聲在一六三六年（崇禎十二年）上疏請行「限田」，主張一品官限田十頃，屋百間；二品官限田九頃，屋九十間；依次遞減，至於九品，限田二頃，屋二十間。逾限的房屋入官變價，逾限的土地入官爲公田。（28）同年江南武生李璡提出更進一步的建議，他把農民起義推源於農民與地主間的矛盾，從而請政府沒收豪紳地主的田產歸公充軍餉。（29）

李振聲、李璡兩人的主張是有程度上的差別的，但其不便於封建地主的兼併是一致的，所以都遭受到北京上層統治階級的反對。吏部侍郎蔣德璟上揭駁李振聲說：關於井田限田之事，過去「惟王莽王安石賈似道力任以爲可行，而皆以擾致亂。」（30）他徵引過去改革土地制度失敗的史實以反對目前土地制度的改革。接着大學士錢士升也上揭攻擊李璡說：（31）

自陳啓新言事擢直省臣，比來借端倖進者實繁有徒，然未有狂肆如李璡者也。其曰縉紳豪右之家，大者千百萬，中者百十萬，以萬計者不能枚舉。臣不知其所指何也。就江南論之，富者數畝以對，百計者十六七，千計者什三四，萬計者千百中之一二耳……且郡邑有富室，固貧民衣食之源也。地方水旱，地方有司令出錢粟均糶濟饑；一遇寇警，令助城守禦；富者未嘗無益於國……今以兵荒歸罪於富室鳩倡，議括其財而籍沒之，此秦皇不行於巴淸，漢武不行於卜式者，而欲行於聖明之世乎！今秦晉楚豫已無寧宇，獨江南數郡稍安。此議一倡，無賴亡命相率而與富室爲難，不驅天下之民胥爲流寇不止。或疑此輩乃流寇心腹，倡議以搖人心，豈直借端倖進已哉！

剝削階級的貪鄙自私，在錢士升的揭帖中露骨的招供出來，並且發表「頗有豪紳地主才能養活農民」的顚倒是非的謬論，因而他認爲強迫富室出錢的政策是一種不合情理的「暴政」。從他這一套顚倒事實的理由，說明了統治階級是如何害怕眞理。正如他自己所招供的：「此議一倡」，將啓發了勞動人民的階級覺悟，起來「與富室爲難」，向地主淸算。他怕失掉龐大的家私，這倒是剝削階級的「眞理」。他於是捏造出很多例證和理由，大聲疾呼的向李璡反噬，誣蔑李璡是農民軍的心腹，說他想藉着籍沒豪右的說法蠱惑人心。他這種無恥的反噬，他這種卑鄙的誣蔑，獲得全朝統治階級的喝采與聲援。李璡就這樣被他打擊下去了。

李振聲李璡的建議失敗了，接着曲阜舉人孔尚鉞又向明主朱由檢上了一封「均田」的奏疏：（32）

一、均田土。夫民不患寡則不患亂，人人有土則不饑寒。從古以來，人民有日生之衆，土地無日長之理，此處盈而彼處歉，不均之歎寒切身，亂之生也，職此之由。合無令本地有司，以理勸諭本地豪官，於地之太多者，或放其贖還，或容其佃種，而量收其子粒。此亦周家井田之意。以八家養公田百畝，而八家之性命亦賴此全活，所謂均無貧，亂萌其少息乎！

孔氏上疏的時候，偉大的農民戰爭已獲得驚人的勝利，農民領袖李自成張獻忠率領着數十萬農民軍攻戰於四川湖北河南諸省，並提出「均田」「免賦」的號召。孔氏所謂「亂民」就是指着農民軍說的。孔尚鉞和李自成一同提倡「均田」，兩者的出發點並不相同，孔氏的「均田」是爲鞏固朱明的封建統治打算，是爲少數剝削階級打算；李自成的「均田」是反映了大衆的要求，爲廣大的農民打算，因此兩者提出的方式也不相同。孔氏是用調和階級矛盾的方式提出的，他主張勸論封建地主把過多的土地拿出一部份來，准許農民贖回或佃種；李自成是以革命的方式提出的，他提出「貴賤均田」的號召，他主張把土地無條件的交還農民。

李自成的「均田」號召好像是一個晴天霹靂，劇烈的鼓舞了各地的農民，他們紛紛起來參加反封建統治的革命鬥爭了。明主朱由檢對着這偉大的中國人民的力量，焦急恐懼，一籌莫展，一見到孔尚鉞行均田收買人心的奏疏，似乎打動了他的心弦，他企圖用均田政策削弱革命的力量，以維持朱姓的統治。朱由檢在這種幻想的鼓舞下，將尚鉞的奏疏交付兵部討論了。兵部高級官吏對尚鉞的建議不是贊成，而是反對，他們替地主作辯護說：「若夫均富之有以予貧，徹多之藏以給寡，人情之不安莫此爲甚，恐三代以下無比矯情。」（33）兵部就這樣輕易的拒絕了「均田」的施行。從統治者對這一建議的處理，也可以看出封建地主政權的頑強性。

從蔣德璟錢士升對於李振聲李璡請「限田」及「籍沒豪右」的反駁，從兵部對於孔尚鉞請行「均田」的覆奏，他們的言論很顯明的看出來都貫串着一致的剝削階級的唯心哲學，就是把地主階級剝削農民視爲天經地義一成不變的眞理，並且在頌揚封建地主經濟的發展對於國家社會的利益，他們把這套哲學作了反對「均田」保護個人家私的護符。

其實，在封建地主政權下，「均田」「限田」是不可能行得通的，理由很簡單，就是違反了地主階級的利益。

附註：
（1）明史卷二二七陸樹德傳。
（2）明史卷二三二江東之傳。
（3）明史卷二五七董漢儒傳。
（4）崇禎長編卷二十五。
（5）明史卷一二零潞王翊鏐傳。
（6）明史卷二二六呂坤傳。
（7）梁方仲：「明代戶口田地及田賦統計」（社會研究所中國近代經濟史集刊三卷一期）。
（8）鄭州志王邦憲傳。
（9）明史卷二三三江東之傳。
（10）鄭廉：豫變紀略卷二。
（11）明史卷二三三王國傳。
（12）明熹宗實錄卷六。
（13）盧象昇：盧忠肅公奏議卷十「抗蠹奸孫光暉抗屯疏」。
（14）同（13）。
（15）盧忠肅公奏議卷十「回奏興屯疏」。
（16）趙翼：二十二史劄記卷三十四「明鄉官虐民之害」。
（17）明史卷二九二馬如蛟傳，崇禎長編卷三十七。
（18）顧炎武：天下郡國利病書卷八十八，陝西通志卷二十五。
（19）顧炎武：日知錄卷十三「奴僕」。
（20）顧公燮：消夏閑記摘抄卷上「明季紳衿之橫」。
（21）明文在卷四十一張居正「答應天巡撫朱陽山書」。
（22）陝西通志卷五十四蔚宙傳，
（23）豫變紀略卷二。
（24）崇禎長編卷三十七，湖廣通志卷一百二十，豫變紀略卷二，吳偉業：綏寇紀略卷十，眉史氏：復社紀略卷二。
（25）陝西通志卷五十七，徐光啓：農政全書卷八。
（26）熹宗實錄卷二十四。
（27）熹宗實錄卷二十一天啓二年四月侯震暘「請修南直水利疏」，又農政全書卷八。
（28）嚴有禧：漱華隨筆。
（29）明史卷二五一錢士升傳。
（30）計六奇：明季北略卷十六「李振聲請限田」。
（31）明史卷二五一錢士升傳。
（32）明淸史料甲集第十册「兵部題曲阜聖裔舉人孔尚鉞奏行稿」。
（33）同（32）。

達仁堂藥店勞資雙方簽訂合同
今起展開業務競賽
爭取在三個月內營業額達到九億五千萬

【本報訊】私營達仁堂藥店昨夜舉行了勞資協商會議和職工動員大會，決定自今日起開展愛國增產節約業務競賽。競賽期限，定為三個月。競賽目標，該店津市估衣街及濱江道兩個門市部爭取完成九億五千萬元的營業額。

在昨晚勞資協商會上，勞方與資方代表都滿懷信心的簽訂了競賽合同和通過了勞資協商會組織章程。勞方在合同上提出下列保證：㊀業務供銷配合不呆滯；㊁鑽研生產技術，提高工作效率；㊂樹立新的勞動紀律；㊃尊重資方三權；㊄節省財物。資方在合同上保證：及時供應原料及生產設備；配合實際需要充分運用資金；不犯五毒，公開帳目、合同、成本及利潤；虛心接受職工合理化建議；增加產量、保證質量、降低成本、面向大衆。資方並在合同中規定了完成和超額完成競賽目標的提獎辦法。合同最後並規定：勞方提出合理化建議及資方提出的意見，經勞資協商會通過後，雙方不得故意拖延執行。

達仁堂藥店在津市已有四十年歷史，除本市設有兩個門市部外，並在北京、上海、漢口、西安等大城市設有分店九處。自解放以來，該店資方的經營依然沿襲舊制，很少改革。五反運動以後，資方認識到必須打破保守思想，依靠職工，改善經營方針和管理制度，才能搞好業務，發展生產。該店職工經過五反運動和工會民主補課，更加提高了覺悟，一面加强了政治學習，整頓了工會組織，一面主動團結資方，積極生產，並提出展開愛國業務競賽的要求。職工先後提出了合理化建議一百二十多件，通過數次的勞資座談會，資方採納了八十九件，其餘現在還正在研究中。這些合理化建議，主要的有：（一）由勞資雙方成立計劃室，研究建立統計、成本會計和審計等制度，實行計劃經營，避免盲目生產。職工認為，唯有推行成本會計，才能降低成本。（二）由勞方主動配合資方成立生產、業務及會計研究三個委員會。生產研究委員會研究生產改進事項，鑽研生產技術，檢查產品質量，達到國藥科學化。業務委員會調查研究各地風土習俗，針對各地人民大衆對國藥的需要作有計劃的推銷；改變過去採購原料認定某一地點的老方法，實行多方了解市場情況，決不選就劣貨的新方法；清理檢查存料（年久變質者不用），規定出合理存儲量，加速資金週轉；作出採購計劃，並根據成本，研究決定門市售價。會計研究委員會依靠職工的現場記錄（即車間記錄）鑽研成本會計的方法和會計制度的改進事項。這些主要的合理化建議，都要在競賽中有步驟的實現。

由於職工積極鑽研改進業務，資方也從不負責任的消極態度轉變為積極的態度。該店資方自動將帳外存貨細料藥品、房地產及黃金等共約四十餘億元投入擴大經營。在管理制度方面，也開動腦筋，接受職工建議，對數十年來的保守制度作了一些改革。如對藥廠的製藥保管和管理工作明確劃分了責任；打破了「建立成本會計非要另聘專人不可」的思想，而就原有職工實行健全的會計、統計制度；實行面向大衆的經營方針，預備把特效藥品改善包裝深入農村，擴大銷售面，並逐步實現國藥科學化。該店自五反運動以來，門市售價平均每副藥已落價一半左右，實行薄利多銷。這些改革都給該店的業務競賽打下了有利的基礎。因此，勞資雙方昨夜在勞資協商會上的發言，都表現了高度的信心，一致認為該店發展的前途極為廣闊。該店基層工會昨晚在勞資協商會簽訂了競賽合同後，接着召開了全體職工動員大會，宣佈業務競賽從十一日開始，號召全體職工投入戰鬥，保證完成任務。

簽訂生產合同　展開生產競賽
私營慶成油廠出現了新氣象
職工生產熱情高漲資方進一步增强了經營信心

【本報訊】本市二區私營慶成油廠勞資雙方簽訂了生產合同，展開生產競賽後，職工勞動熱情更加高漲，不斷在生產上改進技術和設備，超額地完成着他們的生產計劃。職工們的積極表現，鼓舞並鞏固了資方的經營信心。一向對經營管理缺少辦法的三位經副理，現在也開始初步劃分了自己的負責範圍，而且建立了每日碰頭研究業務的會議制度。

該廠職工為了帶動資方，在一致面向生產的原則下，使慶成油廠出現了勞資關係更為團結、生產更為發展的新氣象。在六月份曾提前完成了從未做過的花生油加工任務，油餅含油率也降低到百分之七點四五，超過了油脂公司的標準。職工見到資方的經營信心已經樹立起來，就進一步提出搞好生產，訂立生產合同的意見，要求資方擬訂生產計劃。本來該廠過去生產是沒甚麼標準的，根本談不到統計制度，每天用料、燒煤、電耗都沒記錄。這次為了把計劃訂的比較切合實際，工人們主動到機器房研究機器效能，通過建立了原始記錄和算細賬的辦法，找出日產量和人力、物料的消耗，然後再將每日工作人數、使用原料、工作時間、成品價格，及各種燃料、電力、水等消耗製成表格，以便統計。在調查生產能力時又普遍搜集了工人反映。同時工會在小組會、小組聯席會上，向工人宣傳建立生產合同重要性，明確職工思想。資方則根據平日產量、用料、人工、時間、質量等，提出包括產量、機器零件供應、資金週轉、採納工人合理化建議、超額獎金等項目的生產合同草案，交給職工討論。資方定量是每日十九小時半產一萬六千斤油，質量要符合華北油脂公司標準。在討論中，職工為了更好的團結資方，根據調查的生產能力，把日產量又提高至一萬六千五百斤。同時，並提出保證質量，按期完成任務、愛護機器、節省人力，物料、遵守勞動紀律等保證。這樣，勞資雙方在共同協商下，建立了生產合同。

該廠展開愛國增產節約運動競賽後，職工又主動的健全了交班制、聯系制、專門責任制、檢查制、記錄統計等。

在競賽中首先遇到最大的困難就是原料（花生米）潮，榨出來的油餅硬，不易拍碎，而且油餅含油率也高。但是職工們為認真履行生產合同，便在高度的溫度下，堅持用人力將油餅拍碎，同時還建議資方晾原料。司爐張文華、夜班工人孫振聲又設法將鍋爐汽由五十度提升到七十度，使質量提高，降低了油餅含油量。工人劉慶雲發覺用人力將原料運往機器房，浪費人工和時間，提出裝按電力風車的建議。經李茂生、常利國二人鑽研，利用廢料、皮帶等裝置了一架電力風車，這樣在運料時，一天的工作半天即可作完，並節省了兩個工。

該廠資方在職工帶動下，也建立了制度。經理楊穎庭負責出外聯系，監理栗化非掌握業務，廠長馬駿德負責工廠內外一切工作。他們並訂出節省開支、時常到機器房了解情況等制度。股東們也決定將應提取的紅利五千七百萬元暫不提出，作為流動資金，加緊裝置濾油機、清油鍋、圓篩等。（劉長德、民）

津市煤業建築器材公司
調來一批山西西銘焦炭

【本報訊】中國煤業建築器材公司天津市公司，為供應工業需要降低工業生產成本，近由山西調來一批質量高、火力強，最適用於鍛燒之西銘焦炭，並已訂出牌價供應市場。計廠內交貨牌價每噸為五十七萬元，車上交貨牌價每噸五十五萬五千三百元。（馬滋田）

津市一九五一年度地產稅
昨起開徵十六日開始納庫

【本報訊】本市一九五一年度地產稅業由市稅務局公告定於七月十日開徵，七月十六日開始納庫。這次地產稅是依照一九五一年八月八日政務院頒佈的城市房地產稅暫行條例，並根據市人民政府本年六月十四日公佈的本市徵收農業稅與徵收地產稅的範圍辦理，範圍以內者一律徵收地產稅，範圍以外者一律徵收農業稅，其在範圍以內之農作物土地如已徵納一九五一年農業稅或經批准免納農業稅者，這次均不再徵收地產稅。關於應納稅額係依照市人民政府五月二十七日公佈之一九五一年度標準地價，按百分之一點五計算徵收。

該局為了簡化稽徵手續，規定凡已在地政處辦理土地登記或已申報交納一九四九及一九五〇年地產稅者，這次均可不再申報，即由該局根據徵稅卡片填發徵款書，通知入庫。過去未經辦理土地登記及未向稅務分局申報納稅或在一九五二年新登記之土地，應於七月十日至十四日向居住區稅務分局辦理申報。另外凡合於城市房地產稅暫行條例第四、五兩條規定減免稅之土地，如軍政機關、人民團體、公私立學校，自有自用之土地及清眞寺、喇嘛廟本身使用之房地以及新建翻修房屋等，亦應於本月十日至十四日到居住區稅務分局辦理申報減免手續。

該局為了便利納稅義務人申報繳稅，在徵稅期間（七月十日到二十五日）的星期日除稅局照常辦公外，並與金庫聯系，同樣於星期日照常收款。納稅義務人對於申報繳稅手續，如有不明瞭時，各稅務分局設有專人負責解答。（稅務局通訊組）

零售公司關於錯報食鹽牌價的檢討

我公司對牌價缺乏嚴肅負責的態度，於七月七日向天津日報及進步日報刊登牌價時，竟將食鹽牌價一千零一十元誤寫為一千一百元，因此影響工資分值由二千一百八十八元提至二千二百九十元，使國家財政開支蒙受損失。牌價寫錯後，並未能及時更正，充分說明了我們對工作的不負責任。除嚴格追究責任進行深刻檢討外，並接受此次教訓，保證今後精細審核，不出錯誤。

天津市零售公司

東北區合作社系統訂出今年計劃
增產節約百一十萬噸糧食

【新華社瀋陽十日電】東北區合作社系統已製訂出今年全年增產節約價值等於一百一十萬噸糧食的計劃。

東北區合作社聯合社經理部和全系統供銷、消費合作社將從以下幾方面來進行增產節約：第一、提高週轉率，減少資金使用，超額完成全年商品流轉計劃。辦法是將國家委託的銷貨和賒貨加入流動資金以內計算，因此減少國家貸款，縮短向國營公司的賒欠期和賒欠額，可為國家和合作社節約資金相當於五十二萬五千九百五十九噸糧食，佔總任務百分之四十七點八。第二、在既定的財務計劃和經費預算水準上再行降低流轉費用，節約四十五萬四千一百八十四噸糧食，佔總任務百分之四十一點二。在做法上主要是充分發揮運輸工具的效率，加強倉庫管理，減少損耗，並注意消滅責任事故。第三、手工業生產合作社及附屬加工企業單位共增產節約價值十一萬九千八百五十七噸糧食，佔總任務百分之十一。方法主要是增加產量、降低成本、加速資金週轉。

在討論和製訂增產節約計劃時，東北區合作社先後召開各省市社主任和計劃科長座談會，該社負責人在會上的講話中指出：「三反」「五反」運動後，合作社商業市場擴大，國家工業品價格降低、人民購買力的上升和職工思想覺悟的提高，充分有利於合作社系統完成增產節約任務；各級合作社必須徹底肅清保守思想，訂出增產節約計劃，並經民主評定，將整個計劃變成為基層單位每個工作小組，每個工作人員的行動計劃。

東北各省市合作總社現已決定從六月下旬起，以一個月的時間進行準備工作，以便配合當前業務提高幹部對增產節約運動的思想認識。

市場繁榮在望

新華社記者　李普

一、市場正在迅速好轉

今年二月以來，市場曾經發生一部分的呆滯現象，這是由於淡季到臨和人們忙於「三反」「五反」運動之故。五月間市場情況開始好轉，一到六月，夏令貨暢銷，茶葉、蠶繭和小麥上市，好轉更見迅速。現在，各地「三反」「五反」業已先後結束。國營貿易和合作社的許多下層機構，在「三反」中業務上有部分停頓，到六月底七月初已大部恢復；各地私營工商業者，也日益活躍起來；人民政府又採取了一系列進一步活躍市場的措施。很明顯地，這一切都給市場的新的繁榮開闢了道路。

政務院財政經濟委員會陳雲主任最近在全國工商聯籌備代表會議上的講話中指出：隨着「三反」「五反」的勝利結束，以及在這個基礎上出現的新的問題的妥善解決，全國工商業將要出現新的繁榮氣象。他指出了三大理由：首先是國家今年在建設方面的投資比去年更多；其次是今年各種工業品的產量無疑將顯著地超過去年；再次是今年農業生產也是繼續有發展的。他說：「所有這些都說明人民的購買力將是上升的。因此，我們預料在夏收、秋收以後，市場情況即將迅速活躍起來。」

二、改變城鄉脫節狀態

五六兩月市場的部分情況，開始表現了人民購買力的日漸增長，這顯示市場繁榮已經不遠。紗布方面，全國範圍內六月一日到二十日棉紗成交量比五月同期增加了百分之二十一點一，布匹增加了百分之六點一。上海市紗布的交易特別活躍，時令貨已感供不應求，這是由於複製業和客幫爭相吸進之故。六月間上海花紗布公司曾不得不對府綢和麻紗兩種商品實行重點供應。日用百貨方面，南京和濟南百貨業的典型調查顯示：六月上旬的營業額，一般比去年同期增加了百分之二十到五十。雖然另外還有一些百貨店營業仍然不如去年，但是也還有一些甚至超過了這個比例。上海市場許多工業器材，在四月尾以前市價一直下降，到六月中旬，這種情況就完全改變了。這些情況，特別是上海的情況，很值得我們注意。去年和前年的經驗證明，全國工商業的繁榮，總是首先在上海這個大工商業城市出現的。

目前市場的中心問題是城鄉之間還存在着相當嚴重的脫節狀態。西南有些地方的農民說：「要買的東西磕頭也買不着，要賣的東西作揖也賣不掉。」這種脫節狀態更具體地表現在大中小城市百貨價格的差距上面。

在大城市裏，各種百貨的市價和國營公司的牌價互有高低；但在中小城市裏，特別在小城市裏，市價之遠遠高於牌價，卻是十分普遍的現象。這表明這些市場缺乏這些商品。五六兩月內，襪子在蘇南和安徽許多城市以及西寧、寶雞、太原、新鄉、邢台等地，市價高於牌價百分之十一到二十二。石家莊和商都等地，市價高於牌價百分之十一點七三到四十一點九。白報紙在合肥、常州、鎮江、杭州、湖州、揚州、唐山、滄縣、臨汾、新鄉、菏澤、成都等地高於牌價百分之十五到三十。白糖在歸綏、沙城、藁縣、興縣、宿縣等地市價高於牌價百分之十五點八到十九。綏縣和六安等地，火柴市價比牌價高出百分之九點五到十。此外，牙膏、牙粉、電筒、汗衫、光連紙、白打字紙、玻璃等等，在許多中小市場都有類似的缺貨現象。而另一方面，這些貨物卻大量地堆積在大中城市裏，特別在大城市的國家倉庫裏。這種脫節的狀態必須迅速予以改變。

三、工業品存底豐厚

目前堆積在大城市和若干中等城市的工業品，主要是在國營貿易手中。這種情況是怎樣造成的呢？

淡季和「三反」「五反」期中交易比較少，工廠感周轉困難。國營貿易為了支持生產，儘可能地擴大了加工訂貨和收購。國營百貨公司在這個工作中佔着很大的比重，我們就以它為例吧。今年三月至六月，國營百貨公司投放的金額比去年同期增加了一倍以上；今年三月比去年三月增加了百分之一四四，四月增加了一四五，五月增加了一一八，六月增加了一三三。

國營貿易所進行的加工訂貨和收購，私營工廠佔了極大的比重。總的比例一時還難於計算，這裏我們且看看國營上海百貨公司的情況。它的經營額，經常佔着整個國營百貨系統的一半。它五月份所投放的金額，私營工廠佔了將近五分之四（百分之七九點二八），公營和公私合營的工廠只佔了其餘極小的部分。從這筆投放所進的各類貨物來看，私營工廠所佔的比重是這樣：

日用百貨類：私營工廠佔了百分之六八點六五，
五金電料類：私營工廠佔了百分之九零點一五，
針織棉織類：私營工廠佔了百分之七四點八，
紙張文具類：私營工廠佔了百分之七八點五，
五洋雜貨類：私營工廠佔了百分之八四點九一。

和國營企業發生加工訂貨關係的私營工廠，今年大大增加了。拿上海來說，這樣的私營工廠去年只有三千多家，今年擴大到了七千家左右。強大的國營經濟在淡季和「三反」「五反」中，給了私營工業的生產以強大的支持。三月間，國營貿易的工作以收購為主。一般說來，即使沒有「三反」「五反」，也絕沒有一個私營商業者願意在市場的淡季這樣大量進貨的。因為即使所進的是夏季的暢銷貨，也得壓上兩三個月才能出賣。這樣，僅是利息的負擔就很可觀。而那時國營公司不僅收購了大量的夏季用品，而且收購了大量的秋冬用品，比如呢絨、毛線、衛生衫褲、棉毛衫褲之類。在私營工業方面，這些產品有許多還是去年秋冬積壓下來的。那時各貨行銷，他們以為工業品不足，有厚利可圖，因此寧願自己闖江湖，不願接受國營經濟的領導。由於他們看利太高，這些產品就一月一月地積壓下來。比如滿意產品，有正牌、甲牌、上次、下次四等。第二、三、四等大量積壓，國營貿易為了支持這些工廠繼續生產，也臨時特別放寬尺度，儘可能予以收購。

這裏我們暫且不談農產品，如果僅僅從工業品方面來看，市場的基本情況就是這樣：一方面是人民的購買力很高，農民對工業品的需要尤其十分迫切；另一方面是大城市裏特別是國營貿易手裏工業品存底豐厚，有充分滿足人民需要的可能。因此，中央人民政府貿易部決定從七月開始直到年底，在全國範圍內展開一個工業品銷售運動。這是完全適合時宜和完全必要的。這將有利於開展城鄉交流，有利於工農業生產的進一步恢復和發展。

四、公私工商業者努力迎接新的繁榮

中央貿易部明確指出，在這個運動中，各級國營貿易公司的方針應以批發為主。批發的對象有三個方面：一個是合作社。合作社是國營貿易的重要助手，毫無疑問，在這個運動中它將担負重大的責任。一個是機關團體廠礦，它們主要是工業器材的對象。一個是私營工商業。關於這個方面，中央貿易部強調指出，各級貿易公司應該分別在各個大中小城市召集私營工商業者舉行座談，把貨物批發給他們，組織他們把貨物推銷到農村中去。中央貿易部並在繼續對地區差價、零售和批發之間的差價作合理的調整，私營商業者是有利可圖的。在全國範圍內的零售經營方面，私營商業佔着很大的比重，因此在工業品的銷售中，各級貿易公司必須堅決貫徹以批發為主的方針。私營工商業者也應該努力負起自己光榮的責任。

一九五一年我們開展了城鄉物資交流和土產大交流。那時在國營經濟領導下，合作社和私營企業都起了有力的作用，因而促進了市場的繁榮，幫助了工農業生產的恢復和發展。今年，在去年空前大的基礎上，只要我們公私工商業者都能好好利用過去的經驗，迅速貫通城鄉的聯系，把工業品運到農村去，把農業品運到城裏來，新的繁榮就一定會迅速出現。讓我們大家一致努力來迎接這個比過去更健康的，就要到來的新的大繁榮吧。【新華社北京十日電】

行情表

七月十日

日用品零售價

零售公司牌價　7月10日特編

品名	單位	價格
利字通粉	斤	[illegible]
恒字麵粉	斤	[illegible]
東北玉米麵	斤	[illegible]
北河玉米	斤	[illegible]
小站大米	斤	[illegible]
河北小米	斤	[illegible]
食油	斤	[illegible]
花生油	斤	[illegible]
香油	斤	[illegible]
蘇北煤	斤	[illegible]
東北小米	斤	[illegible]
開灤原煤	斤	[illegible]
煤球	斤	[illegible]
門頭溝甲塊煤	斤	[illegible]
五福細布	尺	[illegible]
金鷄青布	尺	[illegible]
新華藍布	尺	[illegible]
瑞光豐年紅布	尺	[illegible]
新土豆	斤	[illegible]
茄子	斤	[illegible]
大蔥	斤	[illegible]
豬肉	斤	[illegible]
牛肉	斤	[illegible]
羊肉	斤	[illegible]
比目魚	斤	[illegible]
青蝦	斤	[illegible]
鷄蛋	斤	[illegible]
香油	斤	[illegible]
煤球	斤	[illegible]
洋鹼皂	塊	[illegible]
紅高樂紙烟	盒	[illegible]
烟斗紙烟	盒	[illegible]
天津保險火柴	包	[illegible]
雙龍男襪	雙	[illegible]
龍鳳女襪	雙	[illegible]
麻毛巾	條	[illegible]
五福白布	尺	[illegible]
太平洋藍布	尺	[illegible]
本地白糖	斤	[illegible]
棉赤紅糖	斤	[illegible]
零售水價（担自取）		[illegible]

市場零售價

品名	單位	價格
玉米麵	斤	[illegible]
稻米	斤	[illegible]
小米	斤	[illegible]
利字粉袋		[illegible]
恒字粉袋		[illegible]

外匯牌價

英、港、澳、新、印、瑞士、巴基斯坦、緬甸、印尼等匯價（買、賣）[illegible]

糧油

天津糧食公司牌價、特利字通粉、綠恒字通粉、紅恒字通粉、建字粉、南站大米、燕湖小米、北河小米、沙流河玉米、康莊玉米、東豐玉米、東北紅糧、東北玉米、北河新春麥、北河紅麥、海河紅麥、合肥紅麥、康莊紅麥、永寧玉米、稻米、南米、米渣、江米、北河元豆、御河吉豆、山西白豆、西北白玉米、本地稀米、本地小米、御河元米、海河蠶豆、御河元米、北河新米、大麥、棗豆子、合北餅、洛河、東河芝麻、御河芝麻、聊城小麥、御河芝麻、鮮花生米、棉籽餅、玉米粉、阜通方子粉、東勤粉、協成粉、綠元粉、藍寶粉、五塔粉、泰山粉、花生油、本市芝麻油、花生油、黃豆油、大蔴油、白棉籽油、杏仁油……（價格 [illegible]）

金銀牌價

七月十一日：黃金（兩）[illegible]；甲類銀元（元）[illegible]；乙類銀元（元）[illegible]；白銀（兩）[illegible]

內匯

人民銀行匯率（每千元）七月十一日：北京、上海、重慶、漢口、廣州、西安、瀋陽 [illegible]

利率

人民銀行存款利率（月息‰）、金融業存款、同業存款、準備金存款、轉存款、活期、定期、存款利率等 [illegible]

紗布

紗布交易所開價：棉紗類、本地合、藍鳳、雙鹿、紅鳳等 [illegible]

棉花

標準花價 [illegible]

燃料

中國煤業建築器材公司牌價（廠內自取）：開灤各種煤、大同煤、陽泉煤、門頭溝煤、焦炭等 [illegible]

茶葉

天津茶葉公司牌價 [illegible]

西藥市價

[illegible]

紙烟

[illegible]

雜貨

[illegible]

顏料市價

[illegible]

五金

[illegible]

☆工業器材牌價

天津工業器材公司掛牌 [illegible]

交通電訊

[illegible]

礦產

天津礦產公司牌價 [illegible]

化工

[illegible]

顏料

[illegible]

中國醫藥公司牌價

[illegible]

棉織品

[illegible]

百貨

[illegible]

木材

天津煤建公司牌價 [illegible]

山貨

[illegible]

水產

[illegible]

證券

投資信託 [illegible]

煤油市價

[illegible]

中國人民銀行天津分行

零存整付有獎定期儲蓄存款

一九五二年六月份繳款憑證中獎號碼

1952年7月10日在北馬路華北戲院當衆開獎

獎級	中獎號碼	獎金（整戶）
副頭獎（一個）	046200	獨得8.814.100元
副貳獎（二個）	008197 009819	各得2.203.525元
叁獎（末四字相同）	3248 8307	各得500.000元
肆獎（末三字相同）	880	各得200.000元
末獎（末二字相同）	01 56 75	各得20.000元

附註：1.凡中副頭獎副貳獎叁獎及連環副頭獎副貳獎持有不記名存單儲戶請到一區羅斯福路營業所領取獎金 2.以上如有錯誤以本行正式對號單爲準

請吃整裝綠恒利字牌麵粉三大特点
1.品質高：色白質細水份小。
2.分量足：净裝四十四斤二兩。
3.麵袋好：經緯線各增加五根。
注意：在麵袋的右上角蓋有一整字圓形印記。
各市場、零售公司、合作社，均有出售。
天津市糧食公司
地址：天津一區哈爾濱道97號 電話：三局4966

衆成財經業餘班 招生

今日「分」值
二、二八八・〇〇元
勝利折實公債 七月中旬牌價
二四、三五〇・〇〇元

財政米價
一、〇八七・五〇元
今日折儲牌價
五、九三四・〇〇元

女青年會 各班招生

出售 亞硫酸及氯酸鉀 硫化碱 大甩賣

刊登廣告 請撥電話2.0949

讓聲明、債產聲明、唐山電業局啓事、上海銀行啓事、停經片、歇業、廉售製粉機、共同聲明 [illegible]

德統一社會黨代表會議開幕

皮克在暴風雨般的掌聲中宣讀聯共中央賀電
烏布利希作關於目前形勢和黨的任務的報告

【新華社北京十日電】據塔斯社柏林訊：德國統一社會黨第二屆代表會議九日在柏林開幕。出席會議的有來自德意志民主共和國各州的代表。許多代表各國兄弟共產黨與工人黨的來賓也應邀參加會議。

會議在德國統一社會黨主席皮克主持下開幕。皮克在暴風雨般的掌聲中宣讀了蘇聯共產黨（布）中央委員會的賀電。他並代表會議向蘇聯共產黨（布）中央委員會的賀電表示感謝。聯共（布）的賀電說：「蘇聯共產黨（布）中央委員會向德國工人階級和全體勞動人民的先鋒隊德國統一社會黨的第二次代表會議致兄弟的祝賀。德國統一社會黨是德國人民的組織者與領導者，它組織並領導着德國人民爲爭取德國統一與國家獨立、爲保衛德國人民的切身利益、爲維護與鞏固和平、爲反對單獨的軍事條約、反對西德復仇主義分子與企圖繼續奴役德國並把德國人民捲入新戰爭的外國帝國主義者進行軍事勾結而鬥爭。在德國統一社會黨的領導下，德國人民在德意志民主共和國創立與鞏固眞正的民主與愛好和平的制度這一事業上獲得了歷史性的成就。德意志民主共和國的工人階級、勞動農民和知識分子滿懷信心地在新的道路上邁進，爲進一步發展和平經濟、爲文化的高漲與提高勞動者的生活水平而進行着勝利的鬥爭。蘇聯共產黨（布）中央委員會祝德國統一社會黨在進一步從組織上鞏固黨、以忠於馬克思列寧主義的旗幟、忠於無產階級國際主義事業的這種精神教育黨員的工作中獲得新的成就。深信德國工人階級和全體勞動人民必能勝利完成建立一個統一、獨立、民主、愛好和平的德國這一歷史任務。德國統一社會黨萬歲！自由的德國人民萬歲！蘇聯與德國兩國人民的偉大友誼——歐洲持久和平的保證萬歲！」

在經久不息的歡呼中，會議選出斯大林、毛澤東、金日成、貝魯特、哥特瓦爾德、多列士、拉科西、托里亞蒂、契爾文科夫、霍查、伊巴露麗及但尼斯爲名譽主席團。德國統一社會黨總書記烏布利希在會上作了關於目前形勢和黨的新任務的報告。

德國統一社會黨中央政治局委員亨利·勞撰文論述民主德國維護和平的努力

【新華社北京訊】塔斯社莫斯科二日電：德國統一社會黨中央委員會政治局委員亨利·勞在二日「眞理報」上發表一篇文章，題目是：「爭取和平建設中的新成就，爭取民主制度的鞏固」。亨利·勞指出：目前各種矛盾在德國迅速地尖銳化起來了。要麼帝國主義分子將如願以償地利用德國人民發動另一次掠奪性的戰爭來進攻愛好和平的國家，要麼德國人民的力量將與一切愛好和平的各國人民聯合起來，而成爲維護歐洲和平鬥爭中的一個偉大的歷史力量，問題就在這裏。

亨利·勞寫道：西德編組帝國主義侵略軍隊，使西歐和東歐各國人民的和平發展都受到威脅。波恩政府在法西斯將領們幫助下，已經採取準備措施以便恢復納粹「國防軍」，這支軍隊將歸美國最高統帥部管轄。「一般性條約」預先規定要根據美軍司令部的指令在各地僱用德國軍人。阿登納政府在社會民主黨「反對派」幫助下，已在波恩議會中匆匆通過了「舒曼計劃」。根據這個「計劃」，西德重工業被包括到帝國主義分子軍備生產體系中，在五十年的時期內將受美國戰爭製造者支配。美國戰爭製造者的盟友——德國大廠主，得到了在西歐佔統治地位的機會。關於西德製造消費品的工廠緊縮生產和倒閉的消息越來越多。重新軍國主義化像一種沉重的負擔落在勞動人民的肩頭上。

波恩統治者們推行賣國政策，羣衆日益認淸另一次戰爭的危險、以及日益嚴重的貧窮，已在西德境內引起了戰後以來空前的抵抗運動。

波恩政府拚命用反蘇宣傳來使羣衆脫離鬥爭，同時拚命用警察恐怖手段來恐嚇勞動人民。阿登納政府的政策走向明目張膽的法西斯統治。

亨利·勞繼續說：在這些情況下，德意志民主共和國所推行的維護和平、維護德國人民國家利益的一貫政策，便是對西德廣大羣衆的一種實際的支援與極大的鼓舞。關於西德的勞動羣衆與愛好和平的公民是否能夠共同努力以保衛和平，以及是否能夠認淸自己在這種保衛和平的鬥爭中的偉大力量的問題，是具有決定意義的重大問題。因此，比一向更加重要的一件事便是要向西德民衆指出一條路——一條既可使人民得到幸福，同時又可維護國家獨立與和平的路。這就是一條憑藉自己的努力，與一切愛好和平的各國人民友好合作、首先與蘇聯友好合作，來建設和平生活的路。德意志民主共和國已憑藉很有成就的和平建設把這條路指出來了。

亨利·勞引用動人的統計數字說明德意志民主共和國中的和平建設，這種和平建設對西德的勞動羣衆產生了日益增長的影響。他提到去年德意志民主共和國的勞動人民已開始實行國民經濟發展五年計劃（一九五一年至一九五五年）。勞動人民很正確地把這種計劃叫做爭取和平與和平建設的計劃。在發展工業與農業方面已得到各種成就，這樣，就能夠提高工資和減低物價與捐稅來增加人民的購買力。對民衆的貨物供應工作已在基本上加以改善了。在文化和保健事業方面，在建設體育機構和兒童福利機構等等方面，都已得到極大成就。這一切已使德意志民主共和國在經濟上與政治上都更進一步鞏固起來了。

一九五二年國民經濟計劃的完成將創造一切先決必要條件，可以使德國全國人民更加淸楚地看出德意志民主共和國和平建設的偉大成就。亨利·勞繼續說：五年計劃是在爲維護和平與全體德國人民的國家利益而鬥爭中的一種動員力量。我國和平建設的各種成就和穩步發展，是由於德意志民主共和國與蘇聯及各人民民主國家實行密切合作，得到了蘇聯及各人民民主國家的友誼的援助。實行計劃經濟的國家，特別是蘇聯，進行着穩步而迅速的經濟建設，因而使和平友好的貿易關係有日益擴大的可能性。

亨利·勞在結語中說：進步的、民主的力量，一切正直的德國人，都確信他們唯有爲爭取和平、爭取統一、獨立、民主、愛好和平的德國、反對單獨的戰爭條約而加緊鬥爭，他們才能履行他們對國家、對人類、對子孫所應盡的天職。

越南人民軍粉碎法軍多次「掃蕩」
三個多月內殲敵一萬一千人

【新華社北京十日電】據越南通訊社消息，越南人民軍最近數月在北越地區粉碎了侵越法軍的多次「掃蕩」，獲得了巨大的戰果。據不完全的統計，人民軍自二月二十三日解放和平城起到五月底止，共殲滅了法軍一萬一千人。

侵越法軍爲了掩飾在和平戰役中喪師二萬二千人的慘敗，近數月來曾大事吹噓他們在北越五省進行的將近二十次的「掃蕩」戰。法軍在這些「掃蕩」戰中使用的兵力，較小的有三個營，爲期兩三天，最大的有十八個到二十個營，爲期十天到二十天。但是，由於法軍在一個地區集中相當大的兵力時，它在別的地區就暴露了弱點。這樣，人民軍就能夠繞過法軍的包圍圈，向法軍防守力薄弱的地區進攻，因而掌握了戰爭的主動權，而法軍則經常處於顧頭不顧尾，被動挨打的境地。

例如，三月底，侵越法軍曾集中了二十個營的兵力，向太平省東部以茶里河、紅河與海岸爲界的三角形游擊區進攻。人民武裝在交通綫上和村莊裏截擊法軍，一開頭就在四次戰鬥中殲滅了法軍五百六十人。當法軍不顧慘重傷亡分路衝到海邊合圍的時候，人民軍的主力部隊已經轉移到敵後，並發動了一連串的強有力的攻擊，單在其中一個戰鬥中便殲滅了法軍三百多名，救出了被法軍强拉去的青年一千人和平民三萬人。在這種情況下，法軍在損失了精銳一千二百多名以後，不得不倉皇撤退，這次號稱「水銀」的「掃蕩」戰完全失敗。

此外，人民軍在不同的地區出擊，常迫使法軍從這一省調兵到那一省，又從那一省調兵到這一省；這就使得法軍如陷入漩渦之中，疲於奔命。例如：四月初，侵越法軍就曾被迫從太平省抽調重兵到北寧省去應付摧毀了樂壽和吳溪兩個重要據點的人民軍，並且不得不分兵去保衛裴朱——南定地區以及其他城鎭與交通綫。這些法軍在路上又受到了人民軍的猛烈截擊。當法軍在北寧省進行所謂「掃蕩」戰的時候，淥江以北的人民軍又給當地的法軍以沉重的打擊。法軍只得從各地調集了約十八個營的兵力，在飛機、大砲和機械化部隊配合下，到淥江以北海陽和興安兩省的游擊區去進行「掃蕩」。而地方人民軍在粉碎法軍在淥江以北的「掃蕩」戰中，又使法軍蒙受了重大損失。單在安詩以北的一場戰鬥中，人民軍便擊斃了法軍一百二十名。從四月二十三日到五月十七日間，人民軍在這一帶又殲滅了敵軍約二千名。

法國資產階級報紙面對越南人民軍在北越的一連串的勝利，也難於隱瞞他們的悲觀情緒。「法蘭西晚報」最近說：雖然法國人已經發動了許多叫作「馬可」「土爾可」「李羅」「杜洛馬第」等等的戰鬥，越南人民軍隊却在平原上日益增多，越南游擊隊也到處在活躍。

我國少年兒童隊員應邀赴匈參加少年先鋒隊夏令營活動

【新華社北京十日電】應匈牙利勞動青年聯盟的邀請，中國新民主主義青年團中央委員會派遣的十名優秀的少年兒童隊員於八日啓程前赴匈牙利，參加匈牙利少年先鋒隊夏令營的活動。代表隊是從北京、上海、天津、重慶、長沙、西安、迪化（維吾爾）、唐山、吉林、無錫等十個城市選出的。他們將與匈牙利優秀的少年先鋒隊員一起愉快地度過今年的暑期。

約翰遜教長在倫敦招待記者 詳述新中國的驚人進步

列舉親身見聞並提出美國進行細菌戰罪證

【新華社布拉格十日電】最近訪問中國後回國的坎特伯雷教長約翰遜八日在倫敦舉行記者招待會。這次招待會是由英中友好協會主持舉行的。

約翰遜在會上發表談話說：他這次應中國人民保衛世界和平委員會的邀請訪問中國，主要目的是觀察中華人民共和國建國以來人民生活的巨大變化。他詳細地描繪了中國人民取得的驚人進步，並強調指出中國人民熱切希望全世界和平共處。約翰遜接着談到他看到的美國進行細菌戰的情形。他說他沒有到朝鮮。關於美國對中國東北進行的細菌襲擊的情形，他說：「細菌戰的事實證據確鑿，無可爭辯。眞相是隱瞞不了的。」約翰遜提出了他所看到的關於美軍使用細菌武器的證據。他敘述了北京和瀋陽展覽會上陳列的證據，並且指出搜集這些陳列品的人都是世界聞名的人，沒有人懷疑他們的客觀、誠實和科學修養。約翰遜引證了美國飛行員奎恩和伊納克的供詞，並敘述了他訪問中國東北的三個落過細菌炸彈的地方的情形。在那些地方，他看到裝在試管裏的帶細菌的昆蟲。他並和親眼看到空襲的中國基督教徒談過話。約翰遜又援引了中國基督教徒證實細菌戰證據的聲明。他在會議上拿出幾份上面有許多中國教會領袖簽名的抗議書原文文件，有的抗議書長達十碼。有一個文件上有四百零十個教會領袖的簽名，其中包括四個聖公會主教和兩個衛理公會牧師。約翰遜說這個抗議書將在坎特伯雷大教堂的圖書館公開展覽。他還拿出了另一份簽名給記者們看，簽名的人都是北京的中國天主教領袖，他們要求約翰遜不僅在英國，而且在整個西方世界傳播他們的呼籲。約翰遜說：這是千百萬中國基督教徒的呼聲。我要在我們聖公會的大主教與主教中間來傳佈這些基督教徒的有力的呼籲，還要在這些主教所代表的各教會的領袖中間傳佈這一呼籲。

約翰遜在會上答覆了許多英、美記者所提出的問題。在記者提到由瑞士的國際紅十字會調查細菌戰時，約翰遜說：「如果不包括蘇、中、朝人民，就不能有公正的團體。」

中國農民代表團在蘇聯各地參觀

看到實行大規模機器耕作方法的好處非常興奮

【新華社北京十日電】據塔斯社消息：以張林池爲首的中國農民代表參觀團正在蘇聯各地參觀訪問。

代表團是在「五一」國際勞動節前夕來到莫斯科的。代表們在莫斯科參觀了蘇聯最大的農業教育機關——蒂米利亞澤夫農業學院，還參觀了農業機器製造廠。蘇聯農業部特爲他們組織了系統的報告和演講會，介紹蘇聯農業和畜牧業的發展情況和先進經驗。報告人和講演人都是蘇聯最著名的科學家和農業專家。五月十五日，代表團分五批到蘇聯各地參觀。

代表團的第一、第二兩批代表正在烏克蘭參觀。他們在波爾塔發、塞米陽諾夫卡、哈爾科夫、敖德薩、基洛夫格勒等地區，參觀了許多集體農場，機器拖拉機站，農業研究所和工廠。在波爾塔發的「蘇霍舍切夫」集體農場，他們研究了提高農作物單位面積產量的方法，向先進的蘇聯集體農民學習了生產經驗。他們看到烏克蘭集體農民的幸福生活——有電氣設備的住宅，普遍備有無線電收音機等，都稱羨不止。

代表團的第三批代表在庫班地區和阿塞拜疆共和國參觀了將近兩個月。他們參觀庫爾干區的「斯大林」和「革命燈塔」兩個集體農場時，實地學習了耕作，拖拉機隊、機械化養牛場和電氣打穀場的工作。他們還參觀了克拉斯諾阿米斯克州的米邱林大集體農場，這個集體農場有兩萬公頃（合三十萬市畝）土地，和將近一萬頭公用牲畜，他們親眼看到了實行大規模的集體勞動和採用大規模機器耕作方法的好處，非常興奮。

第四批代表團團員在斯塔夫羅波爾邊疆區參觀了一個月之後，又到格魯吉亞共和國參觀，他們在那裏參觀了與革命活動有關的地方及許多名勝，還參觀了市區的文化生活和生活設施。代表們和地方蘇維埃的領袖及許多勞動英雄見了面。格魯吉亞共和國農業部長卡巴那向代表們介紹了近來格魯吉亞集體農民的巨大成就，並回答代表們提出的許多關於農業建設的問題。

代表團的第五批代表在五月二十一日到達哈薩克共和國訪問。他們已經參觀了共和國的首都阿拉木圖，哈薩克共和國南部地區和江布爾州，到處都受到熱情的歡迎和招待。哈薩克共和國農業部長曼比托夫曾向他們報告了哈薩克農業發展的情況。阿拉木圖的科學家們曾和他們舉行了幾次座談會，向他們介紹了社會主義農業改造的情形。江布爾州蘇維埃執行委員會主席阿塔雷科夫特別請地方農業局長給代表們報告了農業和牲畜飼養業的先進經驗。代表們在江布爾訪問期間，還參加了當地一個盛大的運動會，受到運動員和觀衆的熱烈歡迎。

中國農民代表參觀團在烏克蘭基輔的一個集體農莊看集體農莊的土地永久使用權的文件。（塔斯社稿）

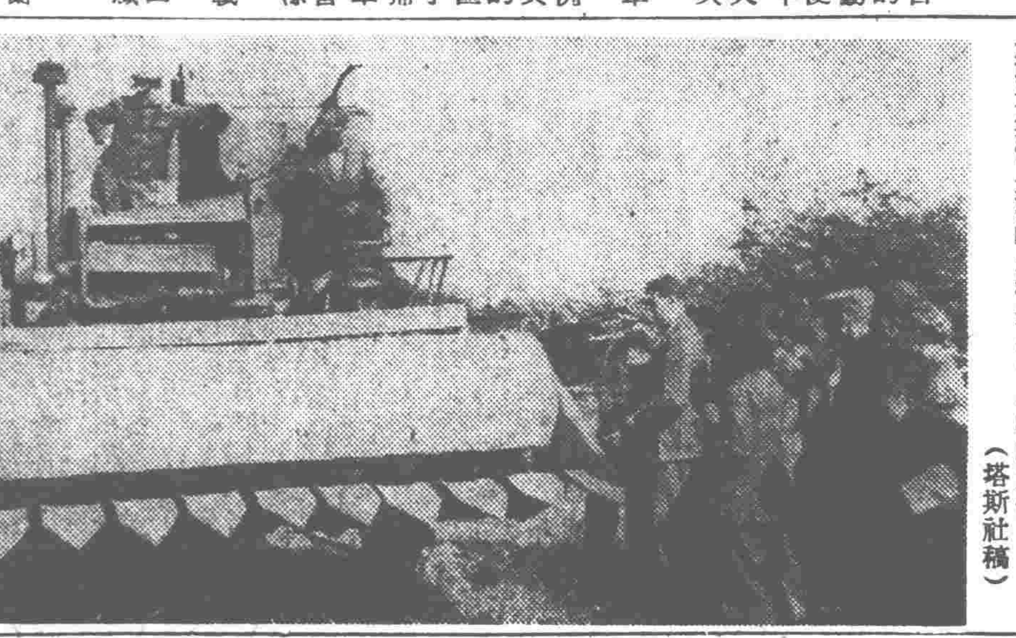

中國農民代表參觀團在克拉斯諾達爾參觀全蘇油料作物栽培研究所的農業機械（塔斯社稿）

美國共和黨兩派激烈爭奪代表席位
大壟斷資本家正在幕後勾心鬥角

【新華社北京十日電】據塔斯社芝加哥九日訊：共和黨全國代表大會裏激烈的宗派鬥爭，爆發成爲爭奪代表席位的爭執。根據報紙的報道，簡直不容懷疑：在幕後有強有力的勢力在起作用，決定大會鬥爭結果的「買賣」正在祕密地進行。

「紐約時報」七月七日評論大會代表對大會的實際決定所能起的作用說：「爲數不到一打的政黨領袖不聲不響地在勾心鬥角，眞正重要的事情是操在他們手裏的。幾百個代表佩着臂章，表示他們地位的重要，他們舉着旗子，匆匆忙忙跑來跑去，興高采烈地滿以爲起作用的是他們這些人。但是重要決策是沒有他們的份的，而且往往被蒙在鼓裏不知道呢。」

這種幕後的暗中傾軋，是有美國大壟斷資本的代表人物積極參加的。七月六日，紐約大通銀行的董事長阿德利治到了芝加哥。他是洛克菲勒帝國的首腦人物。據七月七日「芝加哥論壇報」報道：住在離代表大會會堂很遠的私人住宅中的阿德利治，通過紐約州州長杜威，代表洛克菲勒集團對代表們施以巨大壓力，要他們投艾森豪威爾的票。「芝加哥論壇報」的消息說：阿德利治和大通銀行交給了杜威集團一批力能左右代表投票的重要股票商的名單以及若干有關股票交易的祕密情報。杜威集團已利用這些情報通過大通銀行在各選區的分行對當地的股票商進行收買或行使壓力。這些人就向大通銀行保證再對大會代表施以壓力，要他們贊成艾森豪威爾。有些代表已受到了強烈的影響。

其他華爾街代表的活動甚至比阿德利治更加公開。在芝加哥代表大會開幕前不久，爲杜邦——摩根財團控制的通用汽車公司以及摩根控制的其他許多公司的董事、美國國際商會理事會主席、喬治·斯隆向報界說，他已寫信給南部各州的代表，要他們支持艾森豪威爾。

很可能，另外一些支持艾森豪威爾的重要人物會使用他們能夠使用的一切方法來使艾森豪威爾當選爲候選人。這些人物中間有美國最有勢力的資本家集團——摩根、洛克菲勒、杜邦、梅隆和福特集團——的代表。其中有阿德利治、喬治·斯隆，通用汽車公司總經理阿佛倫德·斯隆，通用汽車公司董事，摩根控制的「大陸罐頭公司」的經理克萊將軍，洛克菲勒控制的加利福尼亞美孚油公司的高級負責人，阿（拉伯）——美（國）石油公司總經理亨利·柯立爾，金融家約翰·海伊·惠特尼，李利·羅特，「公平人壽保險公司」的總經理兼大通銀行董事湯馬斯·巴金遜，梅隆控制的「海灣石油公司」總經理，「梅隆國民銀行與信託公司」董事德拉克。

從報上的消息中可以看得很清楚，艾森豪威爾是東部各大金融資本集團的寵兒，而支持塔夫脫的主要是集中在芝加哥和克利夫蘭的金融資本集團，在摩根、洛克菲勒、梅隆和杜邦的勢力範圍以外的中西部產業公司的董事，以及不在洛克菲勒的控制下而且與美孚油公司競爭國內市場的各「獨立」的石油公司。

支持塔夫脫的人計有：「克萊斯勒公司」董事布新森，「第姆肯」滾珠公司（在俄亥俄）的董事長第姆肯，「托瑪斯·愛迪遜公司」（在新澤西）的董事長、前新澤西州州長愛迪遜，前芝加哥金融公司「哈里斯信託公司」的董事長哈里斯，「費爾班·莫爾斯公司」董事長，芝加哥的內燃機、電動機的大製造商莫爾斯，「孟山都化學公司」的董事長奎奈，有勢力的「內陸鋼鐵公司」（在芝加哥）董事長皮爾森，有勢力的「獨立」的新石油與造船業集團（在費城）的代理人哈米爾頓，大貿易公司「西爾斯·羅伯克公司」（總公司設在芝加哥）的董事長伍德將軍，「芝加哥論壇報」發行人麥考米克。

華爾街也有一部分人支持塔夫脫。「擁護塔夫脫公民委員會」的委員中就有華爾街大公司「庫恩·洛伯公司」的前合夥人、現任洛克菲勒集團財政顧問的斯特勞士。洛克菲勒家族雖然以主要的力量支持艾森豪威爾，但是在塔夫脫的陣營裏也作一點「投資」。

美國的進步人士指出：在共和黨提名總統候選人的激烈的派系鬥爭上，不管是誰勝利，結果對於美國人民或共和黨的一般黨員都不會有好處。他們強調指出：因爲無論是塔夫脫或者艾森豪威爾，都絲毫不能代表渴望和平、民主權利與經濟穩定的人民的需要與願望。

吉田政府發表白皮書
承認日本經濟困難嚴重

【新華社北京九日電】東京消息：日本吉田政府通商產業省在六月二十五日發表了關於日本貿易問題的白皮書。如共同社承認的，這個白皮書「描繪了一幅黯淡的圖畫」。

白皮書首先承認：「主要依靠對外貿易的日本經濟已遭遇到嚴重的困難」。白皮書說，和戰前的一九三四——三六年相比較，日本在一九五一年的出口只有百分之三十一，而入口則達百分之四十七。就金額來說，日本去年的出口共值十三億五千萬美元，入口（包括美「援」在內）共值十六億四千萬美元，入超達二億九千萬美元。彌補這項貿易逆差的主要來源是美國用於侵朝戰爭的「特別需要訂貨」和駐日美軍的消費。這樣的國際收支平衡，白皮書也認爲：「其基礎是很不穩固的」。

七月一日，吉田政府經濟安定本部也發表了一個白皮書，雖然這個白皮書盡力吹噓戰後日本經濟的「復興」，但是，它同時又說：日本國民經濟的恢復是「沒有持久的因素做基礎的」；日本的「國民收入遠比其他國家爲少」。據白皮書的統計，去年日本的消費品的價格上漲了百分之十八，但是實際工資却僅增加百分之九。因此，去年日本城市的消費水平「停留」在戰前的百分之七十左右。

國際簡訊

危地馬拉等國代表離京返國

參加亞洲及太平洋區域和平會議籌備會議遲到的危地馬拉代表西爾瓦、岡薩萊斯、桑切斯和瓦倫瑞拉，墨西哥代表麥斯、阿爾瓦雷斯和馬爾多納多，尼加拉瓜代表托萊斯一行八人，九日乘飛機離北京取道莫斯科分別回國。到機場送行的有張奚若、吳茂蓀、胡仲持、袁水拍等多人。

日本反動政府準備組織海上部隊

共同社稱，海上警備隊總監山崎小五郎向記者說，他打算組織海上部隊。

據「每日新聞」稱，七月七日在橫須賀開設了一所爲海上警備隊訓練軍官和軍士的學校。有四百人在該校學習，打算還要招另外七百名新生。

據「東京新聞」稱，警察後備隊總部決定將東京後備隊的人數從三千人增加到五千人，「以便維持首都的秩序」。

名古屋舞鶴日警襲擊並逮捕居民

名古屋的示威遊行遭到了警察的襲擊，有一名示威者被打死。七月八日，由於警察進行大規模的逮捕，計有一百二十三人被捕。「朝日新聞」報道，舞鶴的警察與朝鮮居民在七月八日也曾發生衝突。許多朝鮮人民受了傷，二十四人被捕。

阿登納派人到阿根廷招募納粹軍官

阿根廷外交部情報司司長貝多雅對在阿根廷出版的德文報紙的記者談話說：前納粹國防軍將領文克最近訪問阿根廷，携有波恩「總理」阿登納和美國駐西德高級專員麥克洛埃的「秘密使命」。文克已獲得阿根廷政府許可，可以招募第二次世界大戰後逃亡到阿根廷去的前希特勒匪黨軍官，以補充重建中的西德侵略軍的幹部。（據新華社消息）

讀者來信

我的眼睛現在眞是亮了

天津鋼廠工人楊文斗來信

編輯同志：

我在舊社會裏是一個被壓迫被剝削的窮孩子，從小就沒有上過學。天津解放後我進了天津鋼廠做工，因爲不識字，開會時不會記錄，開完會別人說的什麼就記不淸楚，或者記不完全了。我也曾經參加學文化，可是進步很慢，眞把我急壞了。祁建華同志發明的速成識字法試驗成功後，天津展開速成識字教學，我得到機會參加市總工會的訓練班去學習，才經過二十天光景，就學會了兩千多個字，現在我已能讀報紙和「支部生活」、「宣傳手冊」等。我的眼睛現在眞是亮了，我很興奮、快樂，我要高呼：感謝共產黨和毛主席！我保證今後繼續努力學習，提高自己的文化水平，同時幫助別的同志學習。

市總工會速成試驗班畢業生　楊文斗

六七天認識了五百多字

棉紡一廠女工鄭秀蘭

編輯同志：

我是國營棉紡一廠第一工場粗紗間的看車工人。我帶着一個剛滿週歲的吃奶的孩子參加了速成識字班學習，由於孩子經常啼哭影響了全班的秩序，使我不能安心學習。我回廠後將困難情況向工會主席王福元同志反映，廠裏託兒所的保育員同志便自動輪流加班替帶孩子的母親們看孩子，解決了我和其他母親們的困難，使我們能夠安心學習，眞使我感動得流出了熱淚。這只有在共產黨、毛主席教育下的工人階級，才有這樣高貴的階級友愛啊！現在，我經過六、七天的學習，已學會了拼音，並且認識了五百多字，以後我還要繼續努力學習，並且我保證積極生產，爭取完成或超額完成增產節約的任務，來報答共產黨和毛主席的教育。

鄭秀蘭口述　（恩龍代筆）

職工迫切要求學習文化

北大設立速成識字班

編輯同志：

通過三反、五反運動，北大的職工迫切地要求學習文化，因此，校行政籌設了「職工業餘學校速成識字班」。教學的方法是採用祁建華速成識字法。經過一個多月的籌備，已於本月七日起開始上課。當北大職工們一聽到在校內要設立速成識字班時，他們高興的了不得，都爭先恐後報名參加。目前錄取入學的工友已有六十三人，其中六十五歲以上的老工友有五人。他們深切地感覺到沒有文化是一件非常痛苦的事，如工友毛錦華、張榮祥說：「咱們一輩子就吃了沒文化的虧，今天的人民政府就不同了，不僅照顧我們的生活，而且還幫助我們識字來提高文化，使我們再不做睜眼瞎子。政府是這樣的關懷我們，我們一定要下決心，好好學習。」西齋一個老工友說：「在舊社會，咱們工友要想學文化，辦也辦不到啊！我保證決不掉隊，爭取做個學習模範。」籌備期間，曾舉辦了三個典型報告，並進行了個別訪問，堅定了學員的學習信心。學員們聽報告中，知道經過三個月的速成識字法學習，就能很好地掌握文化後，信心空前提高，學習情緒更加鼓舞，大家對祁建華同志這一偉大創造表示衷心感謝，並表示要堅持學習，保證在三個月內學好。

北大通訊組

關於「識字運動」的問答

問：爲什麼天津目前開展的速成識字學習運動，叫做「識字運動」而不叫「掃盲運動」，掃盲和識字有什麼分別？（讀者吳詠問）

答：「文盲」的意義，是說一個人不能讀、不能寫、不能做筆算。因此掃除文盲，就是指教會一個人能讀、能寫、能筆算。曾經是蘇聯「掃除文盲協會」主席的加里寧同志說過：「凡是人們不會讀書的地方，最重要的是教文盲閱讀印刷體的字。凡是在大家都能夠閱讀印刷體字的地方，如果不會讀筆寫體的字或者不會寫字，就是文盲。凡是都會讀筆寫體的字和都會寫字的地方，如知道算術的初步規則，就是文盲。」（蘇聯的印刷體字和筆寫體字是不同的。）目前的速成識字學習目的，只限於能讀會寫，還不能筆算，因此只能叫「識字運動」，不能叫「掃盲運動」。

問：半文盲是指識字多少的人？（讀者陳明問）

答：目前識字運動，要求學會兩千字左右。但究竟識多少字的算是半文盲，現在還沒有明確規定，蘇聯的半文盲，是指差不多相當於小學二年級程度的人。

骨科醫院接受患者批評
院方召集大夫開會檢討

編輯同志：

六月十三日你報刊登東亞公司工人孟憲宗同志對我院提出的意見，關於吳之慶大夫態度不好事，行政已召集我院大夫開檢討會，當時吳大夫對此事已作深刻檢討，保證以後對患者決不能再有犯態度之事發生。另附吳大夫檢討信一件（編者註：因篇幅關係從略）。

另外，關於孟同志所提飲食方面的問題，係在四月二十六日我院飯食中，有一菜係黃豆芽，因院中患者、職工吃飯者太多，以致有一根頭未得煮熟，而爲孟同志所吃，以致引起孟同志嘔吐。此事我院方院長、護士主任及大師夫均已向孟同志道歉，並作書面檢討，同時我院立即根據患者之意見改善飯食，提高質量，將原有之半葷菜改爲全葷。總之，這完全是我院對病人麻痺大意之處，現已努力糾正此錯誤，儘量聽取患者之意見及時改正，以達到爲患者服務之目的。

天津骨科醫院　六月十九日

試行無痛分娩法有成績

紡管局第一醫院婦產科

編輯同志：

蘇聯先進的醫學經驗「無痛分娩法」在本市推行以來，我院婦產科也開始試行了。因爲我們紡管局第一醫院所收留的產婦，完全是紡織工人，在開展愛國增產節約運動中，她們不能早期入院待產，所以只能在臨產前，對她們進行「無痛分娩法」教育。

從六月二十一日至七月一日十天以來，我們進行了八例。這八位產婦因爲都是臨近產期始來院接生，在這短短期間，我們簡單的進行了教育，結果有四例從產兆開始至產後完全無痛，在第一程末期表現稍有不快，但經過施手術後，第二、第三程中也都是完全無痛愉快。現在我們決定對門診的孕婦，先施行了「無痛分娩法」教育，預計一定會有很大的收穫的。同時我院不久可以搬到新址去，那裏的設備也比較完善（有待產室等），有了充分的條件，相信對推行無痛分娩法會更有利的。

我們看到報紙上刊登公共衛生局等有關部門成立無痛分娩法推行委員會後，我院婦產科全體同志已積極的響應號召，保證爲紡管局所屬各廠的女工同志們的幸福而努力。

紡管局第一醫院婦產科

保證搞好衛生工作

法商電力公司全體職工

編輯同志：

爲了響應政府號召徹底搞好清潔衛生工作，並能使各單位職工及家屬認識這次衛生運動的重要性，本單位保證做好下列清潔衛生工作，並向本市機關、學校、團體及公私營企業挑戰，希望在挑戰應戰中，把衛生運動搞得更好些。以下是我們的保證：

一、每日統計及分析職工及家屬患病者之病況，如有傳染性者，即刻隔離及報告上級；
二、每週在各車間宿舍廁所灑衛生藥水；
三、廠內及宿舍每日灑水一次，以免塵土飛揚；
四、每週普查一次，每月大檢查一次，並鑑定等級（甲、乙、丙）；
五、各車間、各部門每日不佔用生產時間掃除一次，並保證長期實行；
六、每週將本廠週圍邊道雨水溝眼消毒一次，雨後即時消毒一次；
七、捕滅蚊蠅淸除害蟲的孳生，作好翻盆倒罐、清除污水、塡堵樹洞及消毒工作；
八、經常利用大字報、漫畫及廣播站，隨時隨地由宣傳員口頭宣傳淸潔衛生常識，並展開批評及表揚。

資方扭轉不問不管態度

賓太旅館職工搞好業務

編輯同志：

五反後，七區賓太旅館業務很不好，資方也很消極，後來職工通過學習，漸漸明確了當前的任務就是要團結資本家搞好業務，他們便主動地加強勞動紀律，例如原來地板、玻璃、傢具等每天擦洗一次，現在改爲每天擦洗三、四次，又如招待旅客方面，也比以前加倍的殷勤和藹了，同時還向資方提出按裝電話的合理化建議，以便使業務更爲開展。於是資方提高了經營信心也扭轉了過去「不問不管」的消極態度，添置了衛生設備及應用的器具等，並且每天不分晝夜的在櫃上親自管理一切業務。由於勞資雙方的團結，經營制度也獲得了改進，業務就一天天的發展起來，據統計六月份的營業額已達到九百多萬元，較四月份提高達百分之五十七。目前，職工表示在這個勝利的基礎上一定要大力開展業務競賽。

店員工會旅飯業七區第四組聯　蕭寶琳

堅決服從祖國統一分配

師院本屆全體畢業同學

編輯同志：

我們師範學院本屆畢業的同學，在黨和毛主席的教育下，我們就要走向人民教師的崗位上去，感到十分的興奮和光榮。現在祖國正準備開始大規模的建設，我們要在祖國文化教育事業上起一個螺絲釘的作用。我們全體同學保證無條件地服從祖國統一分配，愉快地走向人民需要的工作崗位。

今後我們更要努力學習馬列主義、毛澤東思想，改造自己，提高業務，爲新民主主義教育事業奮鬥到底。

河北師範學院全體畢業同學

代郵

「一個與封建勢力作鬥爭的女性」：來信收到，因所提問題不夠明確，希來本報社會服務組一談。

編者

影劇分類廣告

電影

今天七院特選 朝鮮出品 少年游擊隊 東影翻譯 全部華語對白 編劇尹斗憲 導演尹龍奎 本片榮獲第六屆國際電影節「爲爭取自由鬥爭」獎

影院	場次			
河北	二點	四點	六點	八15
光明	二45	四45	六45	八45
人民	二半	四半	六半	八45
淮海	一半	三半	七點	九15
天津	二15	四15	六15	八半
華安	二半	四半	六半	八半
國光	二半	四半	六半	八45

朝鮮製片廠出品 少年游擊隊 東影翻譯 華語對白

影院	場次			
大光明	二15	四15	六15	八15
津百	二點	四點	六點	八半
勞動	二45	四45	六45	八45
亞洲	二15	四15	六15	八15
平安	二點	四點	六點	八點
和平	二半	四半	六半	八半
莫斯科	二點	四點	六點	八點

斯維爾德洛夫 本片榮獲斯大林二等獎 華語對白

影院	場次			
天宮	二10	四25	六40	九點
權樂	一35	三50	七15	九半
東亞	二45	五點	九點	三場
青年會	二15	四半	八半	三場

京劇
共和（早場）反西涼 激美王 汾河灣 排智小 潞安州 楊盛森 今晚華演 文天祥 新服裝 新佈景
大舞台 紅風劇團演出 今早場 城佑東飛 洲孔南 泗越虎城 今晚場 史劇 文天祥 新服裝 新佈景 新燈光

曲藝
新華 梅玉林 今晚 紅娘（全部） 青霜劍
紅旗 曲藝工作團 早一晚一 工人新村 曲藝照常

歌劇
長城 導演林根朱 新中國雜技團 今早晚 各種雜技 鬥牛

越劇
中國 天津人民藝術劇院演出 三幕十一場新歌劇 劉胡蘭 三市尺以上兒童照章購票 三市尺以下兒童謝絕入場 票價2千至5千 每晚七點半開演 今日客滿 預售十四日票

話劇
天華景 今天早晚 卓文君 六幕六景 每日上午11-11.50 人民電台1310千週
小劇場 天津話劇團 三幕五場 龍鬚溝 預售明後兩天票 北洋印

評劇
天樂 新風劇社 今早 趙五娘 今晚 德孝代 雙全公堂

天津人民廣播電台今日廣播要目
[illegible]

無痛分娩法
第一軍醫大學臨床學院副院長 劉民英主編
進步日報印行 每冊定價七千元 全國新華書店經售 外埠函購平寄免收郵費 掛號另加一千二百元

廠盤

橡膠品 永豐橡膠廠 南洋橡膠廠
藥品 偉迪氏藥廠 廣輝藥廠發行 保康製藥廠 仁人製藥社
顏料 裕字硫化青
化工 東升化學廠 冀北染料廠
文具
百雜貨